

CERTIFICADO ACUERDO N° 170 / 2021

**SESIÓN ORDINARIA N° 13/2021
CONCEJO MUNICIPAL DE ZAPALLAR
PERIODO 2021-2024**



G. ANTONIO MOLINA DAINE, Secretario Municipal de la Ilustre Municipalidad de Zapallar, que suscribe, certifica que:

En Sesión Ordinaria N° 13/2021 del Concejo Municipal de Zapallar periodo 2021-2024, realizada con fecha 08 de noviembre de 2021, bajo Acuerdo N° 170, se aprueba por unanimidad del Concejo PADEM 2022, según texto que se adjunta y forma parte de la presente Acta:

Votación:

- Concejal Josefina Sutil : Aprueba
- Concejal Carolina Letelier : Aprueba
- Concejal Luis Guajardo : Aprueba
- Concejal Sebastián Chacana : Aprueba
- Concejal Reinaldo Fernández : Aprueba
- Concejal Danilo Fernández : Aprueba
- Alcalde Gustavo Alessandri : Aprueba

En Zapallar, a 18 de noviembre de 2021.

SFC / pifc

PRESENTACIÓN PADEM 2022

NOVIEMBRE 2021

ZAPALLAR

CACHAGUA

LA LAGUNA

CATAPILCO

BLANQUILLO

LA HACIENDA

MISIÓN

El Departamento de Administración de Educación Municipal (**DAEM**) tiene como misión entregar las condiciones y soportes de carácter administrativo, pedagógico, técnico y legal a todos los Establecimientos Educativos Municipales y Jardines VTF de la comuna de Zapallar, velando por el desarrollo de una educación de calidad, sin discriminación de ninguna naturaleza, considerando la diversidad de identidades, necesidades y capacidades de los y las estudiantes, a fin de favorecer su pleno desarrollo académico y formativo, la conclusión de estudios y el logro de aprendizajes, con especial atención en quienes se encuentren en situación de riesgo o exclusión.

VISIÓN

El Departamento de Administración de Educación Municipal de Zapallar aspira a ser una dirección que consolide espacios de trabajo colaborativo y participativo, capaz de materializar los proyectos comunales de educación, en coherencia con las necesidades de la comunidad y una educación de calidad centrada en el bienestar de todos sus integrantes.

**ESTRUCTURA DEPARTAMENTO DE EDUCACIÓN
ACTORES INVOLUCRADOS
ESTABLECIMIENTOS EDUCACIONALES
JARDINES INFANTILES**

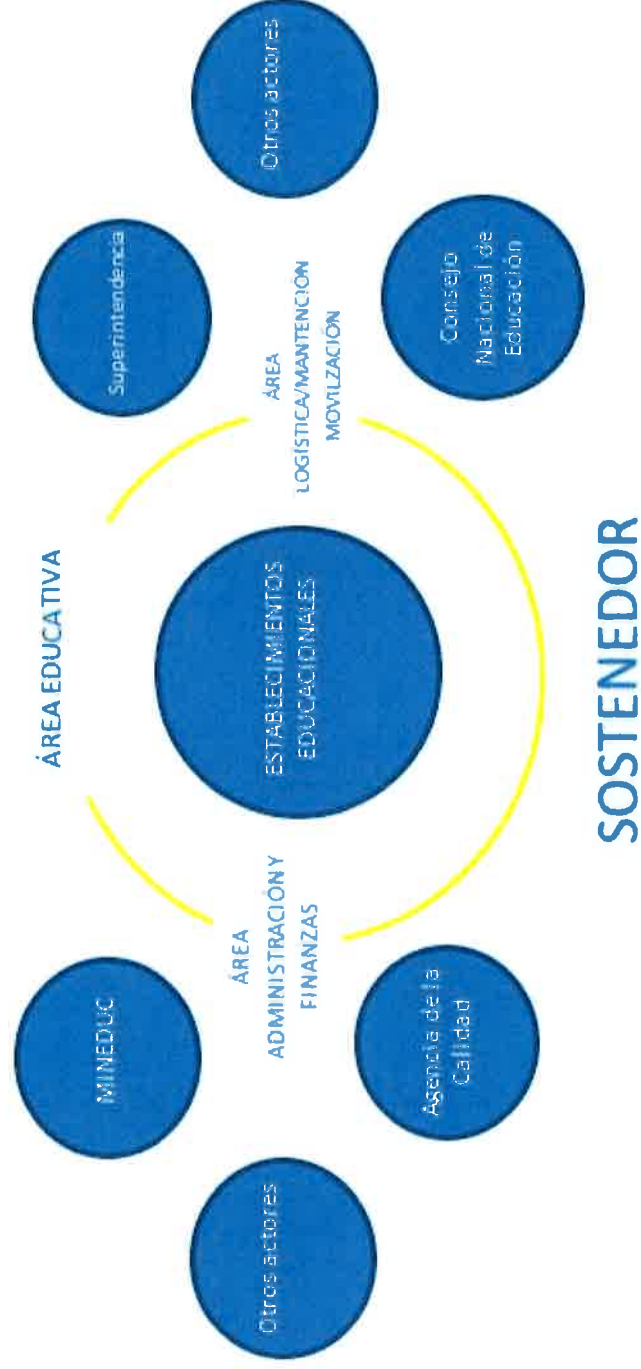
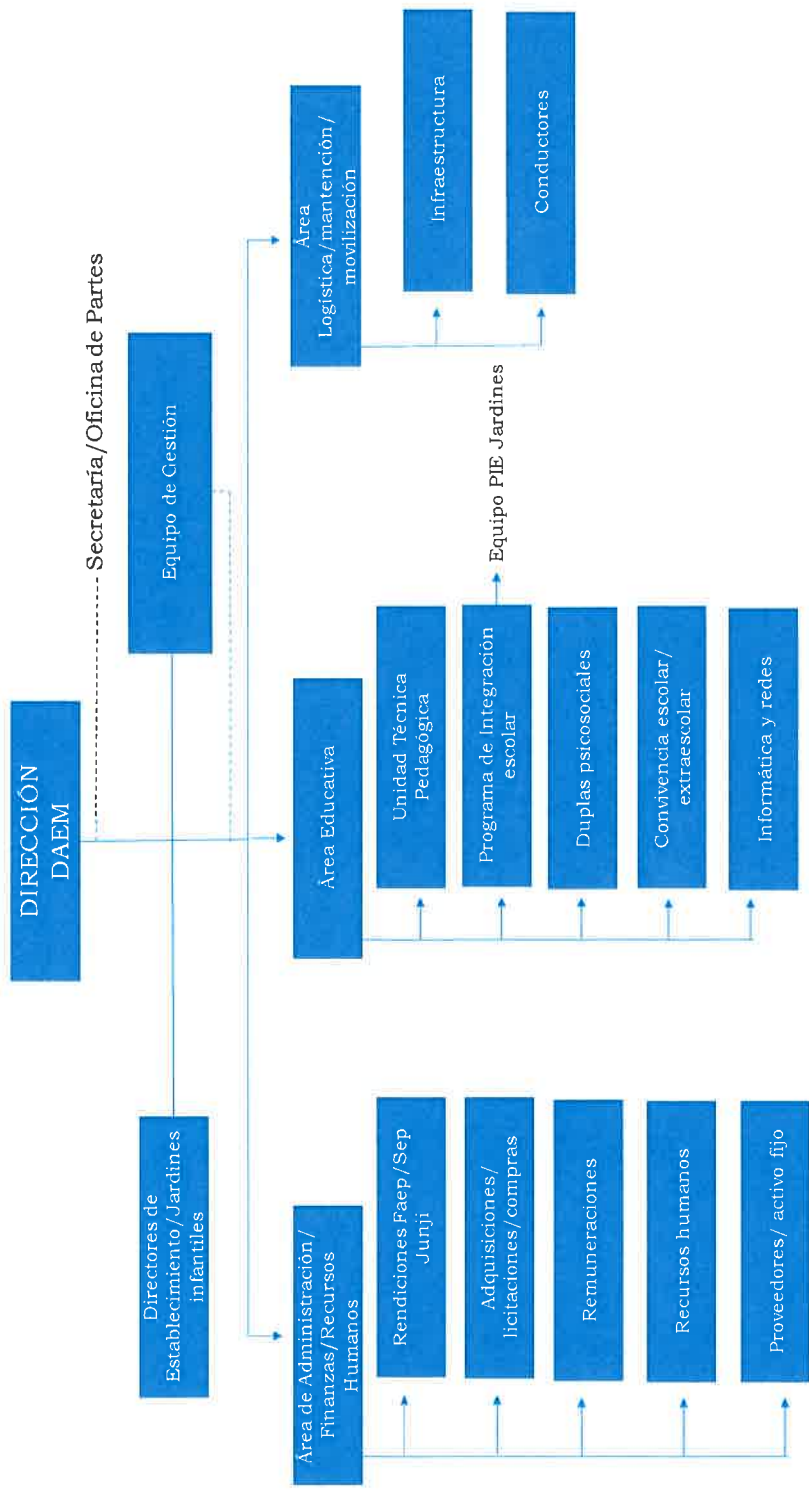
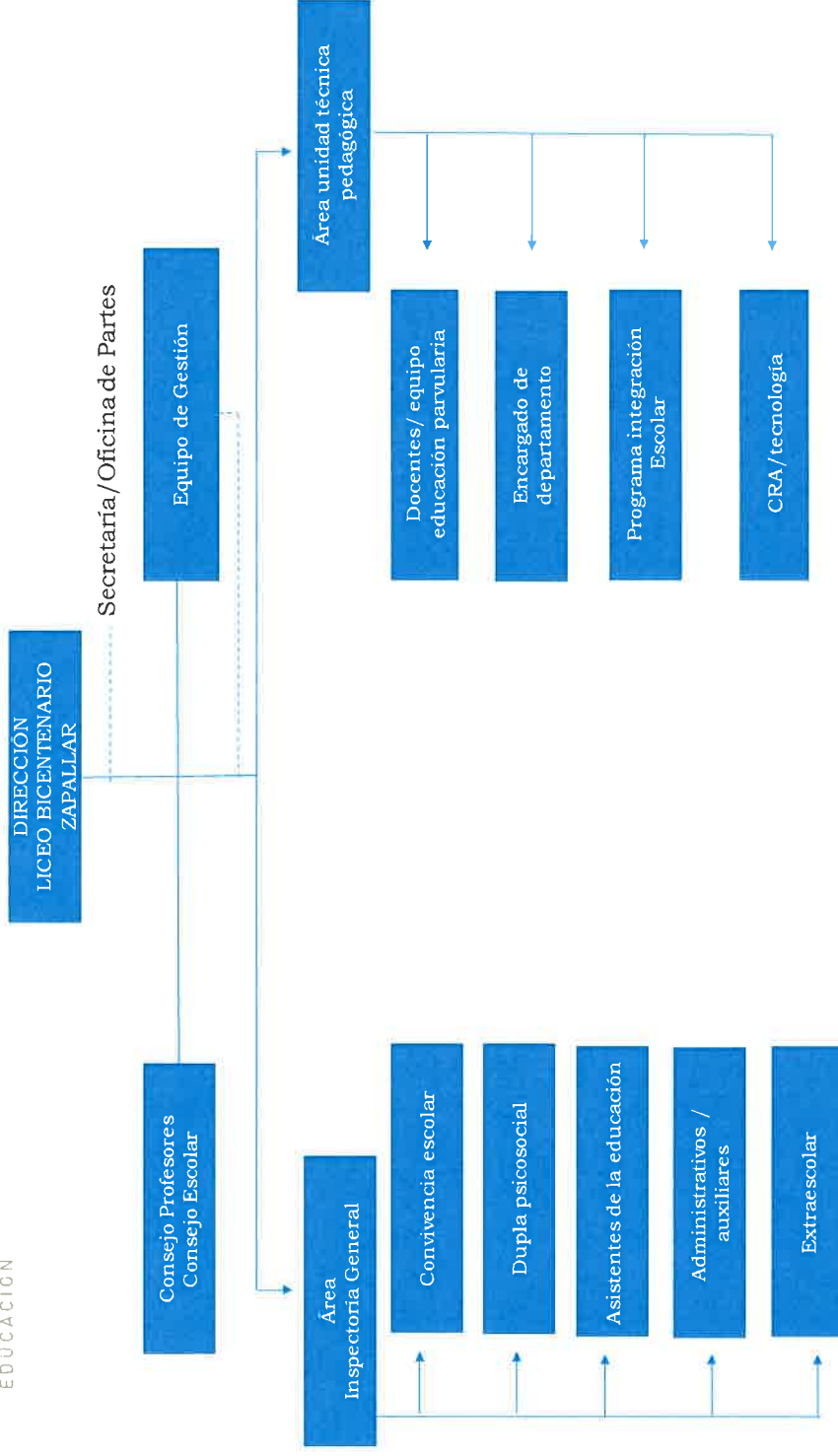

Fig. N° 1: Área de vinculación DAEM Zapallar. Fuente: DAEM 2021.

ESTRUCTURA DEPARTAMENTO DE EDUCACIÓN MUNICIPAL







DIRECCIÓN
COLEGIO MERCEDES
MATURANA GALLARDO

Secretaría/Oficina de Partes

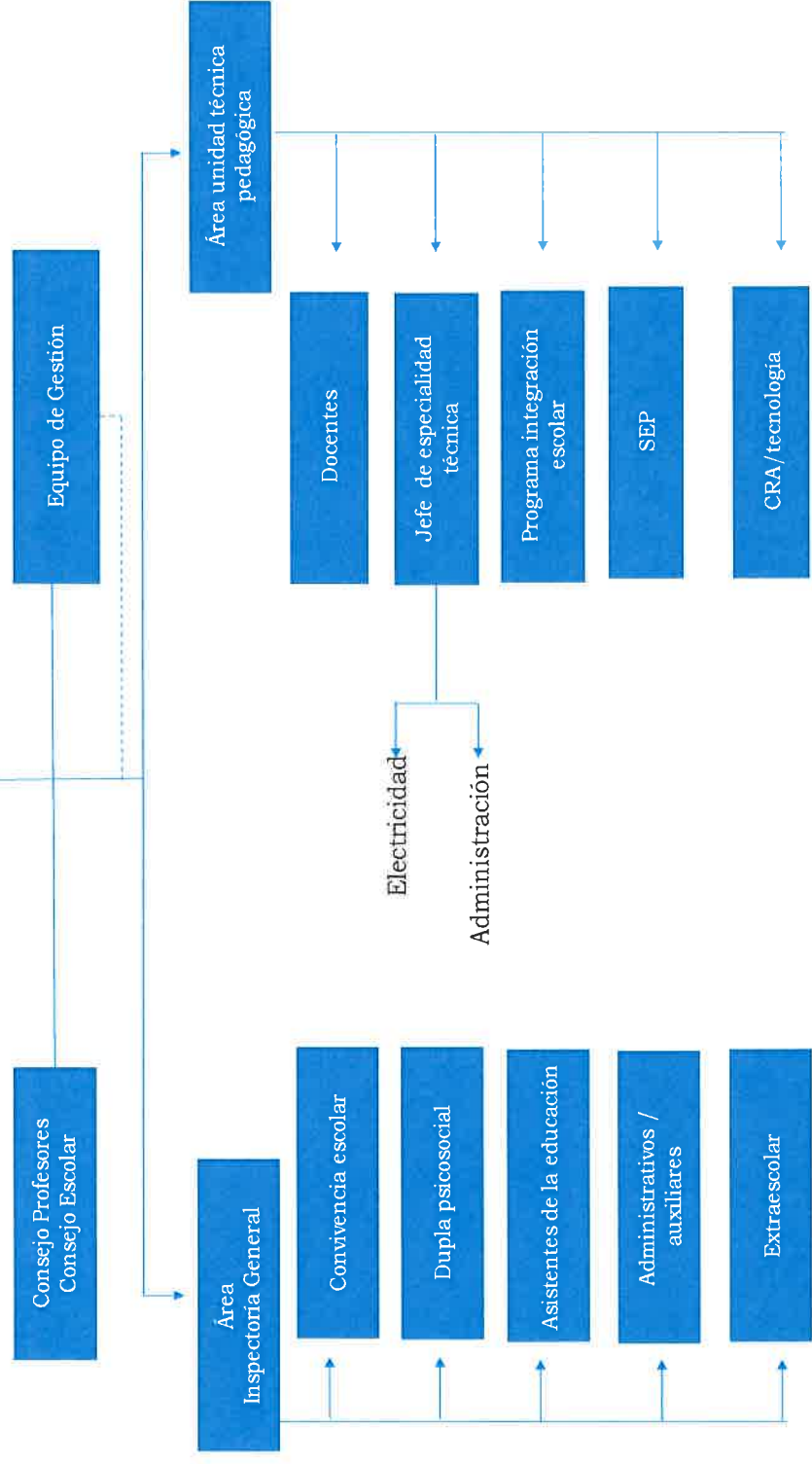

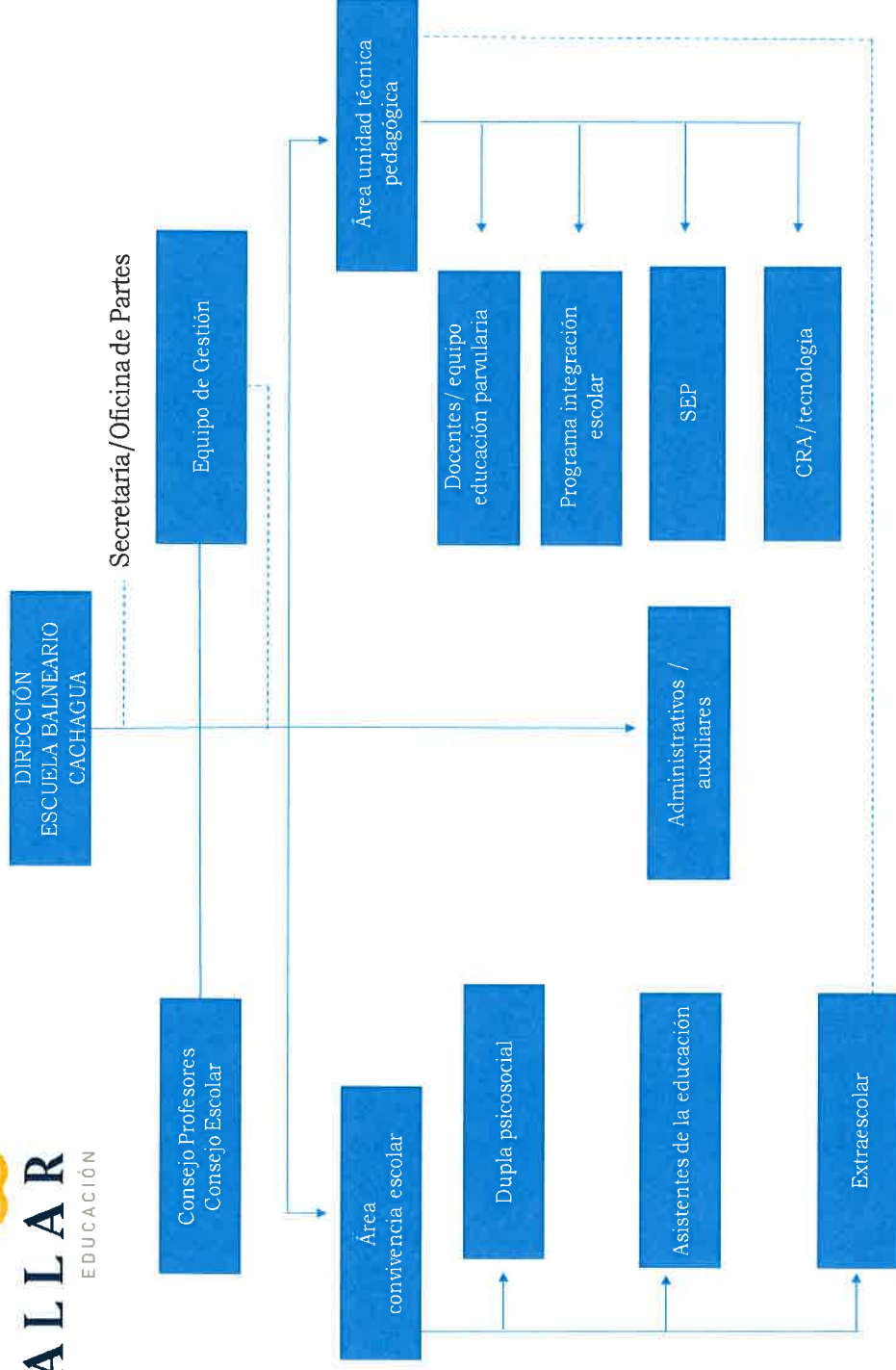

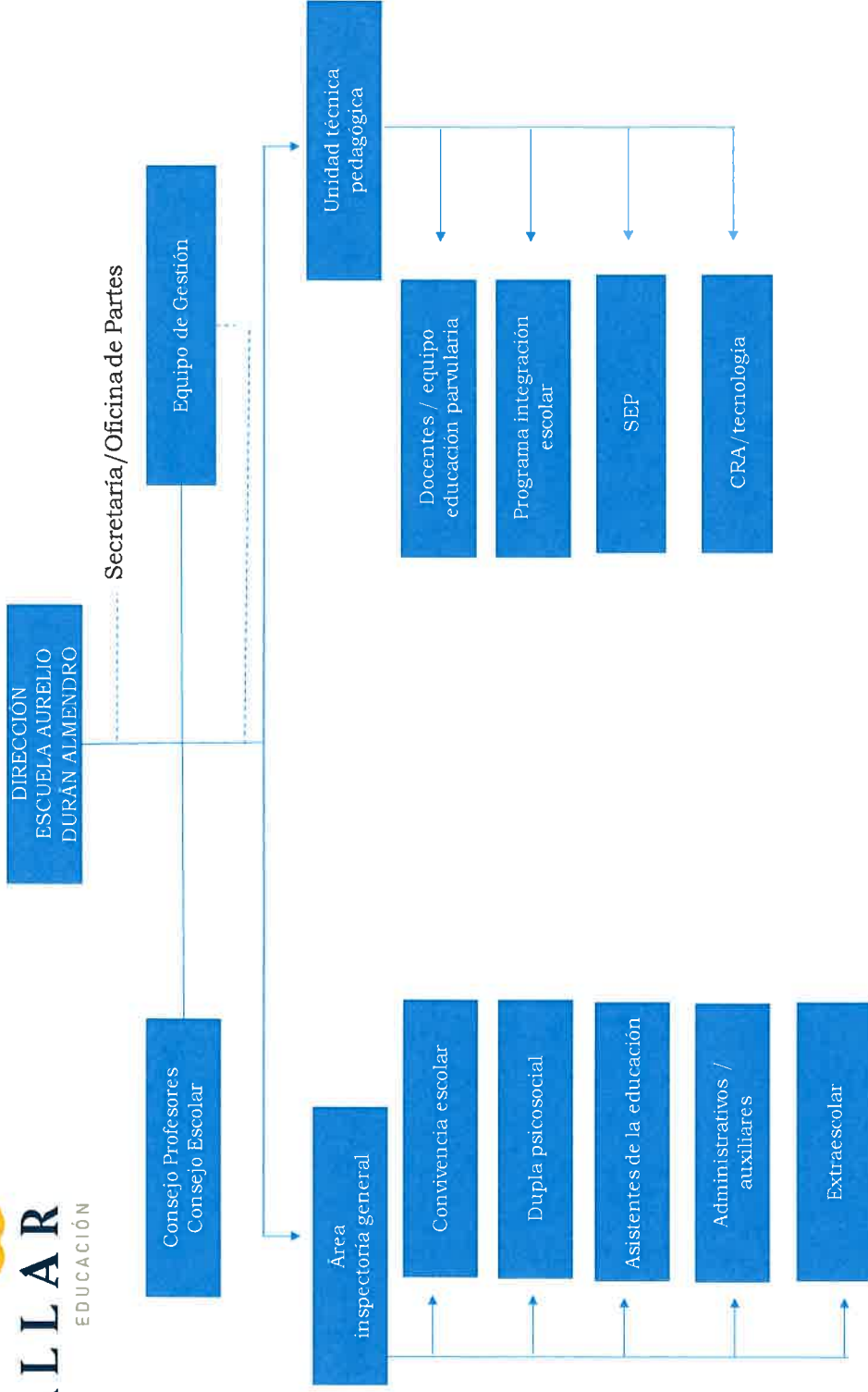

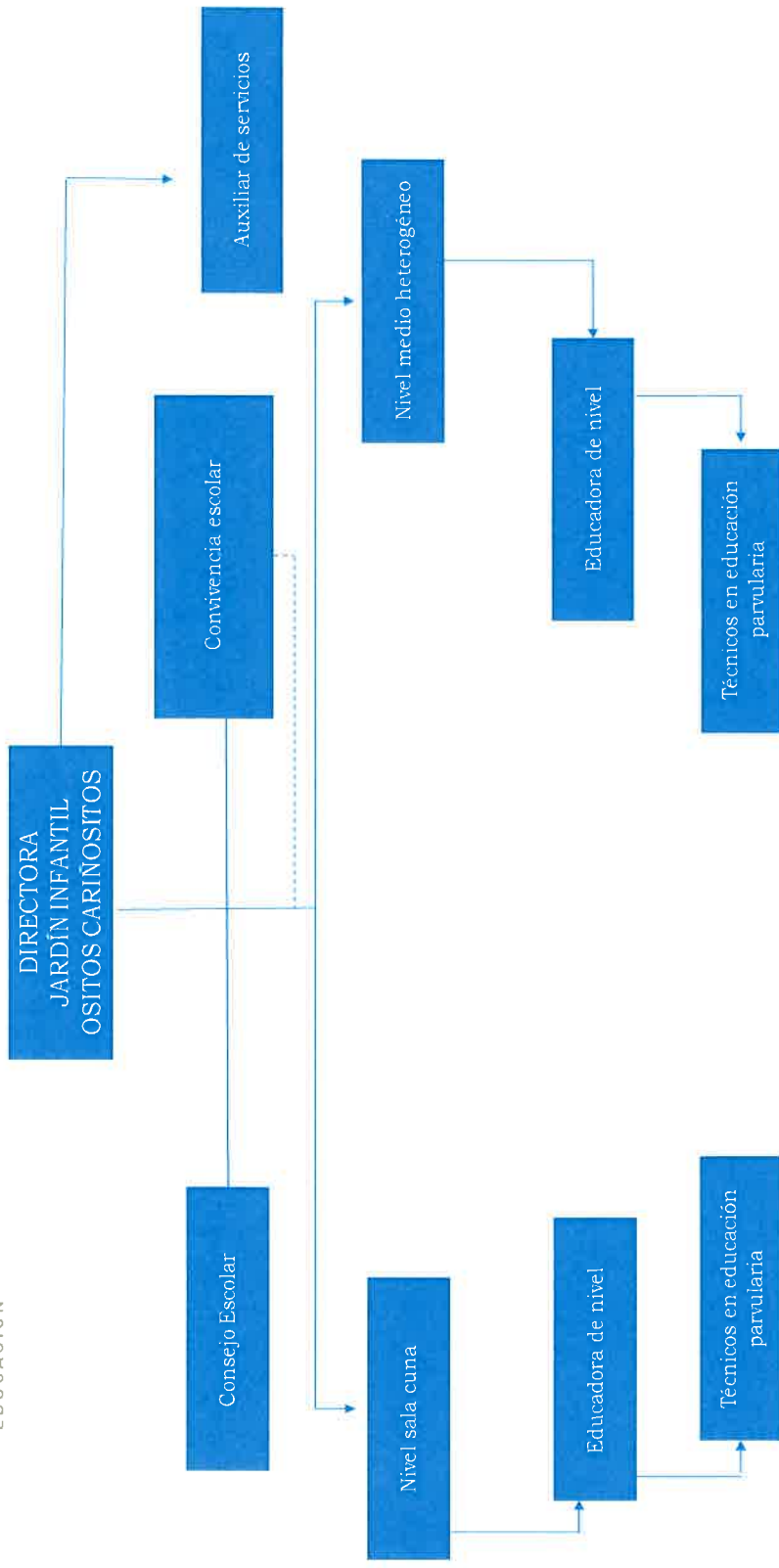

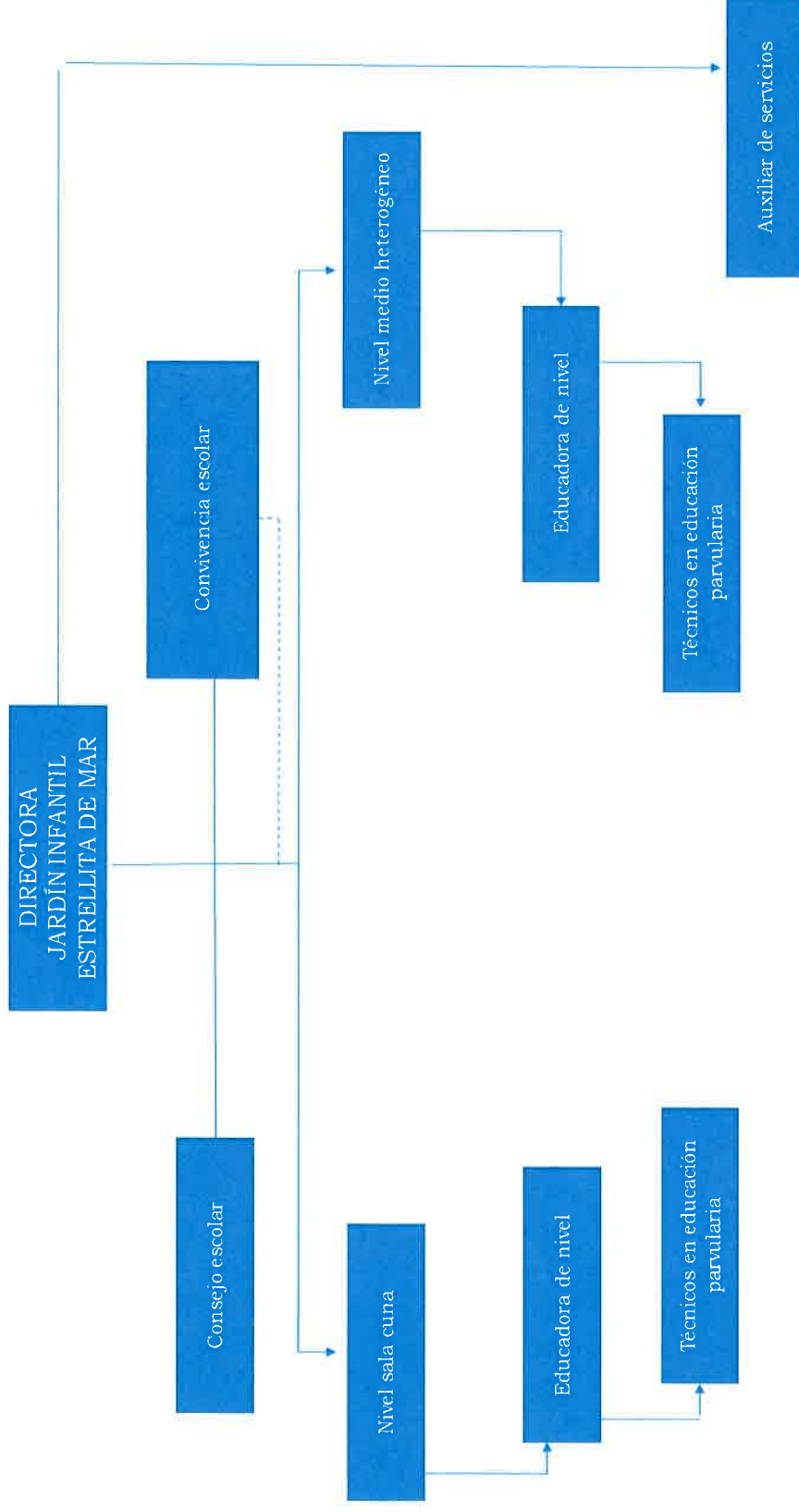

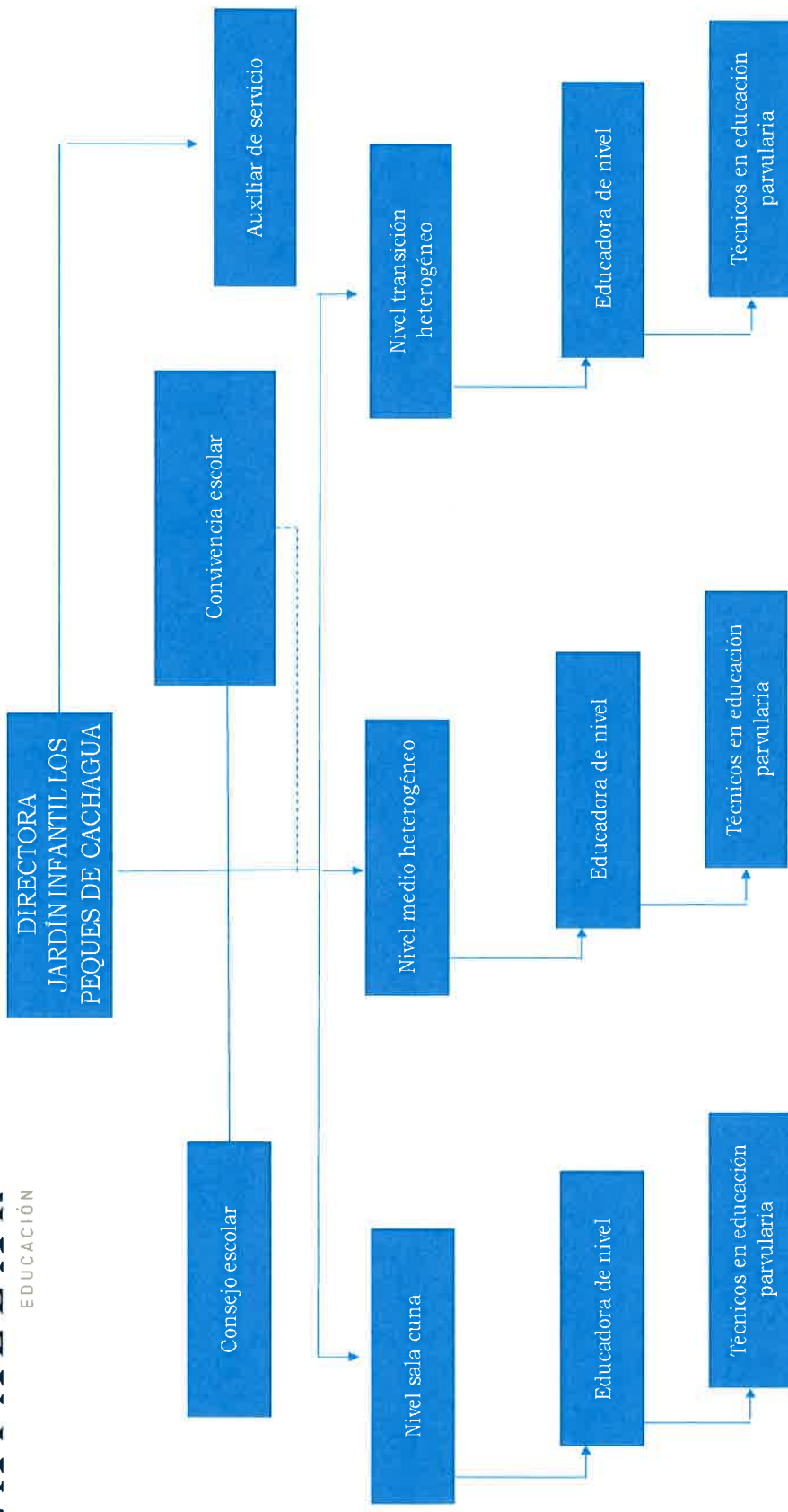

Normalización y construcción Colegio Mercedes Maturana Gallardo, Catapilco

Inauguración Gimnasio Escuela Balneario Cachagua

Emergencia Sanitaria: Generación plan estratégico 2021-2022 en el contexto de emergencia sanitaria Covid-19. Este proceso, alineado con el trabajo desarrollado en los EE y Jardines Infantiles, permitió que de manera gradual y sostenida que los y las estudiantes de los establecimientos municipales de la comuna pudieran ingresar a la presencialidad.

Capacitaciones y talleres:

- Modelo deportivo olimpiadas especiales Chile.
- Juegos deportivos escolares, IND (Clínica de ciclismo virtual, ajedrez virtual).
- Vida saludable en establecimientos educacionales y jardines infantiles.
- Autocuidado para docentes y asistentes de la educación.
- Taller de etiquetado de alimentos.
- Taller de cine online.
- Enfoque de derecho articulado con OPD a los equipos de convivencia escolar “Enfoque de derecho: estrategias de detección y abordaje de situaciones de vulneración en niños, niñas y adolescentes”.
- Capacitación de Cuadrillas Sanitarias por MINSAL
- Articulación área salud, capacitaciones en apoyo a los planes ministeriales.

Obtención Reconocimiento Oficial Jardín Los Peques de Cachagua. A partir del año 2021 y complementando los procesos ya desarrollados con los jardines Estrellita de Mar y Ositos Cariñositos, durante el año 2021 se logró el Reconocimiento Oficial del Jardín Los Peques de Cachagua, logrando con ello que el 100% de los establecimientos VTF administrados por el Departamento de Educación Municipal cuenten con esta certificación.

Segunda Versión del Campeonato de Cueva Escolar Familiar Virtual. Por segundo año consecutivo, y aún en el contexto de la emergencia sanitaria, se realizó el Campeonato de Cueva “*Llevamos la cueca a tu casa*”, evento que contó con la participación de las comunidades educativas.

Concurso científico comunal

Programa de alimentación escolar

Proceso de fortalecimiento de Redes Comunales

En este contexto, una de las iniciativas es la construcción de documentos y orientaciones comunales, emanados desde las redes y difundidos a los cuerpos docentes para análisis

Implementación de Plataforma Educativa *Alexia Classroom* materiales de apoyo para la gestión docente, tales como planificaciones, actividades pedagógicas, comunicación y retroalimentación

Implementación de programa de educación socioemocional plataforma *educaswitch*: Desarrolla habilidades socioemocionales en educadores, estudiantes y apoderados a través de capacitaciones virtuales, y una innovadora plataforma web con más de 400 videos tutoriales que modelan las mejores actividades y metodologías prácticas con evidencia científica.

Entrega de Chip BAM de datos para todos los y las estudiantes de los establecimientos educacionales municipales. Esta importante herramienta considera chip BAM de 40 GB para todo el año escolar, contribuyendo con ello a la implementación de actividades escolares virtuales

INICIATIVAS COMUNALES DE APOYO A LA EDUCACIÓN

Seguimiento de procesos de participación de los y las estudiantes. Se implementa sistema de seguimiento y monitoreo educacional en coordinación con el área pedagógica y el área de convivencia escolar.

Informe de Evaluación Integral para familias. fuerte énfasis formativo, y con foco en los procesos de participación, los informes se transformaron en un importante insumo para el análisis académico-formativo en colaboración con las familias.

Consolidación de la iniciativa “Talleres de Validación de Estudio”. Consolidación en generar todo el proceso en la Comuna de Zapallar.

Convenio Liceo Bicentenario de Zapallar. Esta importante certificación ubica al nuevo Liceo Bicentenario de Zapallar, como la única institución humanista-científica en alcanzar este reconocimiento y certificación, permitiéndole, además, contar con cerca de 40 millones de pesos para la gestión de iniciativas pedagógicas de mejora.

Desarrollo de Alianza Pedagógica con Preuniversitario Pedro de Valdivia herramienta con un fuerte énfasis en la recuperación de aprendizajes y la continuidad de estudios superiores, con acceso para todos y todas las estudiantes de 1° a 4° año de enseñanza media. Los estudiantes de 3° y 4° medio cuentan con clases de Preuniversitario vía Streaming impartida por la misma institución, extendiendo dicho beneficio a estudiantes del Colegio Mercedes Maturana Gallardo

Adquisición de Tablet para estudiantes. En la línea del fortalecimiento de herramientas tecnológicas para dar continuidad a los procesos pedagógicos, se gestionó la compra de 560 tablet orientados a estudiantes de los establecimientos educacionales que presentaran dificultades socioeconómicas y que vieran afectada su participación en las actividades escolares.

Entrega de Notebook para docentes y establecimientos educacionales.

Programa Yo confío en mi escuela. Conservación Liceo Bicentenario de Zapallar.

Certificación sello COVID-19 por el IST en todos los Establecimientos Educativos y Jardines Infantiles.

Cuadrillas sanitarias: fortalece la comunicación de riesgo y busca educar a las comunidades escolares respecto a las medidas de autocuidado para reducir los riesgos de contagio de COVID-19 en el contexto de la vuelta a clases presenciales.

Convenio para financiar proyecto de conservación de infraestructura para el establecimiento educacional “Escuela Balneario Cachagua”

Habilitación y Conservación Liceo Bicentenario Zapallar

DESARROLLO EN ACCIONES FORMATIVAS 2021 orientadas a fortalecer las prácticas pedagógicas, de docentes y asistentes de la educación de la comuna

Estado de elegible técnicamente “Habilitación y Conservación Escuela Aurelio Durán Almendro” (espera aprobación de financiamiento).

ACCIONES DESARROLLADAS EN EL MARCO DE LA EMERGENCIA SANITARIA

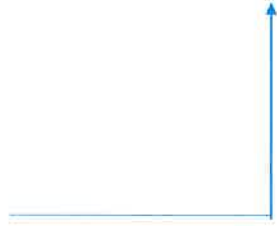

INFRAESTRUCTURA Y MEJORAMIENTO DE LOS ESPACIOS
COMUNICACIÓN
BIENESTAR/SALUD
ÁREA PEDAGÓGICA
ÁREAS TRANSVERSALES

EVOLUCIÓN MATRÍCULA COMUNAL



	Municipal Año 2018	Municipal Año 2019	Municipal Año 2020	Municipal Año 2021
Matrícula(*)	Matrícula(*)	Matrícula(**)	Matrícula(*)	Matrícula(*)
Ed. Parvularia	136	147	161	170
Básica	661	733	771	861
Media	261	328	368	429
	1058	1208	1300	1460

EVOLUCIÓN MATRÍCULA COMUNAL
ED. PARVULARIA



EVOLUCIÓN MATRÍCULA
COMUNAL. EDUCACIÓN BÁSICA



EVOLUCIÓN MATRÍCULA COMUNAL
ENSEÑANZA MEDIA

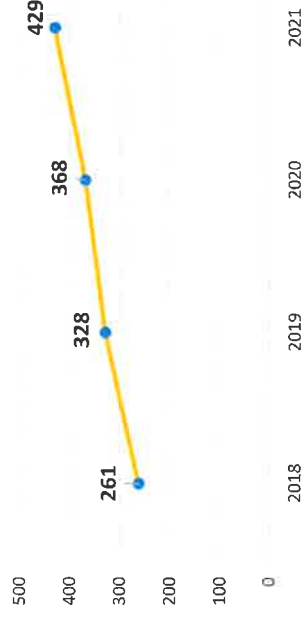

MATRÍCULA JARDINES INFANTILES

MATRÍCULA 2021

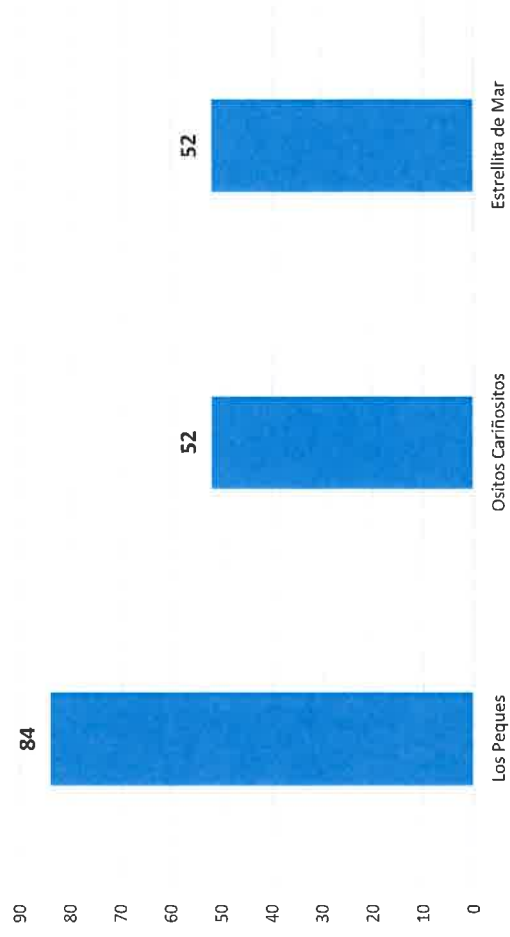

DOTACIÓN DOCENTE Y ASISTENTES

DOTACIÓN DOCENTE Y ASISTENTES DE LA EDUCACIÓN 2022

DOTACIÓN DOCENTE COMUNAL 2022		
	N°	HORAS
DIRECTORES	4	176
INSPECTOR GENERAL	3	132
UTP	9 ^a	312
CONVIVENCIA ESCOLAR	3 ^o	132 ¹⁰
CRA-ORIENTADORA-PROGRAMAS	8	228
DOCENTES AULA	89	3212
DOCENTE PIE	23 ¹¹	1003 ¹²
TOTAL	129	5195
DOTACIÓN ASISTENTES EDUCACIÓN COMUNAL 2022		
	N°	HORAS
ASISTENTES PROFESIONALES	20	794
ASISTENTES TÉCNICOS-ADMINISTRATIVOS	49	2129
ASISTENTES AUXILIARES	14	616
TOTAL ASISTENTES EDUCACIÓN	83	3561
DOTACIÓN DAEM		
	N°	HORAS
DOTACIÓN DOCENTE	4	176
DOTACIÓN ASISTENTE	16	646

Tabla N°101: Dotación Docente y Asistente de la Educación 2022.

Fuente: DAEM Zapallar

INGRESOS

		M\$
115-05-03-003-001-000	Escolaridad	2.391.545
115-05-03-009-999-000	Subvención Base	1.366.044
115-05-03-009-999-000	PIE	334.605
115-05-03-009-999-000	Mantenimiento	22.038
115-05-03-003-001-000	Aporte de Gratuidad	164.946
115-05-03-003-001-000	No Docentes Ley 19.464/96	13.940
115-05-03-003-001-000	BRP	358.215
115-05-03-003-001-000	Asig. Docentes Alumnos Prioritarios	32.132
115-05-03-003-001-000	Asig. Por Tramo Desarrollo Profesional	92.990
115-05-03-003-001-000	Reliquidación mar-may	6.635
115-05-03-003-001-000	Ruralidad	7.494
115-05-03-009-999-000	Pro-retención	3.988
115-05-03-003-004-000	SEP	550.453
	Prioritarios	449.245
	Preferentes	101.208
115-05-03-009-001-000	FAEP 2022	107.000
115-05-03-009-999-000	Alumnos Prioritarios Asistentes	7.071
115-05-03-009-999-000	Bono Ley N° 21.196 Asistentes	15.728
	Total Aporte Ministerial	3.083.289
115-05-03-004-001-000	JUNJI	300.108
115-05-03-009-999-000	Otros Ingresos	326.181
115-08-01-002-000-000	Otras (licencias medicas)	70.000
115-15-00-000-000-000	Saldo Inicial Caja	5.000
115-05-03-101-000-000	Aporte Municipal	859.973
	Educación	721.190
	Junji	138.783
	Total Ingresos	4.644.552

INGRESOS PROYECTADOS 2022

EGRESOS PROYECTADOS 2022

GASTOS

		M\$
215-00-00-000-000-000	Acreeedores Presupuestarios 121..	4.644.552
215-21-00-000-000-000	C x P Gastos en Personal	3.828.252
215-21-01-000-000-000	Personal de Planta	1.409.507
215-21-02-000-000-000	Personal a Contrata	1.013.526
215-21-03-000-000-000	Otras Remuneraciones	1.405.219
215-22-00-000-000-000	C x P Bienes y Servicios de Consumo	540.200
215-22-01-000-000-000	Alimentos y Bebidas	10.000
215-22-02-000-000-000	Textiles, Vestuario y Calzado	35.000
215-22-03-000-000-000	Combustibles y Lubrificantes	20.000
215-22-04-000-000-000	Materiales de Uso o Consumo	183.500
215-22-05-000-000-000	Servicios Básicos	118.700
215-22-06-000-000-000	Mantenimiento y Reparaciones	50.000
215-22-07-000-000-000	Publicidad y Difusión	4.000
215-22-08-000-000-000	Servicios Generales	59.000
215-22-09-000-000-000	Arriendos	11.000
215-22-10-000-000-000	Servicios Financieros y de Seguros	400
215-22-11-000-000-000	Servicios Técnicos y Profesionales	29.100
215-22-12-000-000-000	Otros Gastos en Bienes y Servicios de Consumo	19.500
215-23-00-000-000-000	C x P Prestaciones de Seguridad Social	100.000
215-23-01-000-000-000	Prestaciones Previsionales	100.000
215-24-00-000-000-000	C x P Transferencias Corrientes	16.300
215-24-01-000-000-000	Al Sector Privado	16.300
215-25-00-000-000-000	C x P Otros Gastos Corrientes	15.000
215-25-01-000-000-000	Devoluciones	15.000
215-29-00-000-000-000	C x P Adquisición de Activos no Financieros	139.800
215-29-04-000-000-000	Mobiliario y Otros	64.800
215-29-06-000-000-000	Equipos Informáticos	50.000
215-29-07-000-000-000	Programas Informáticos	25.000
215-29-99-000-000-000	Otros Activos no Financieros	-
215-34-00-000-000-000	C x P Servicio de la Deuda	5.000
215-34-07-000-000-000	Deuda Flotante	5.000

OBJETIVOS ESTRATÉGICOS 2022

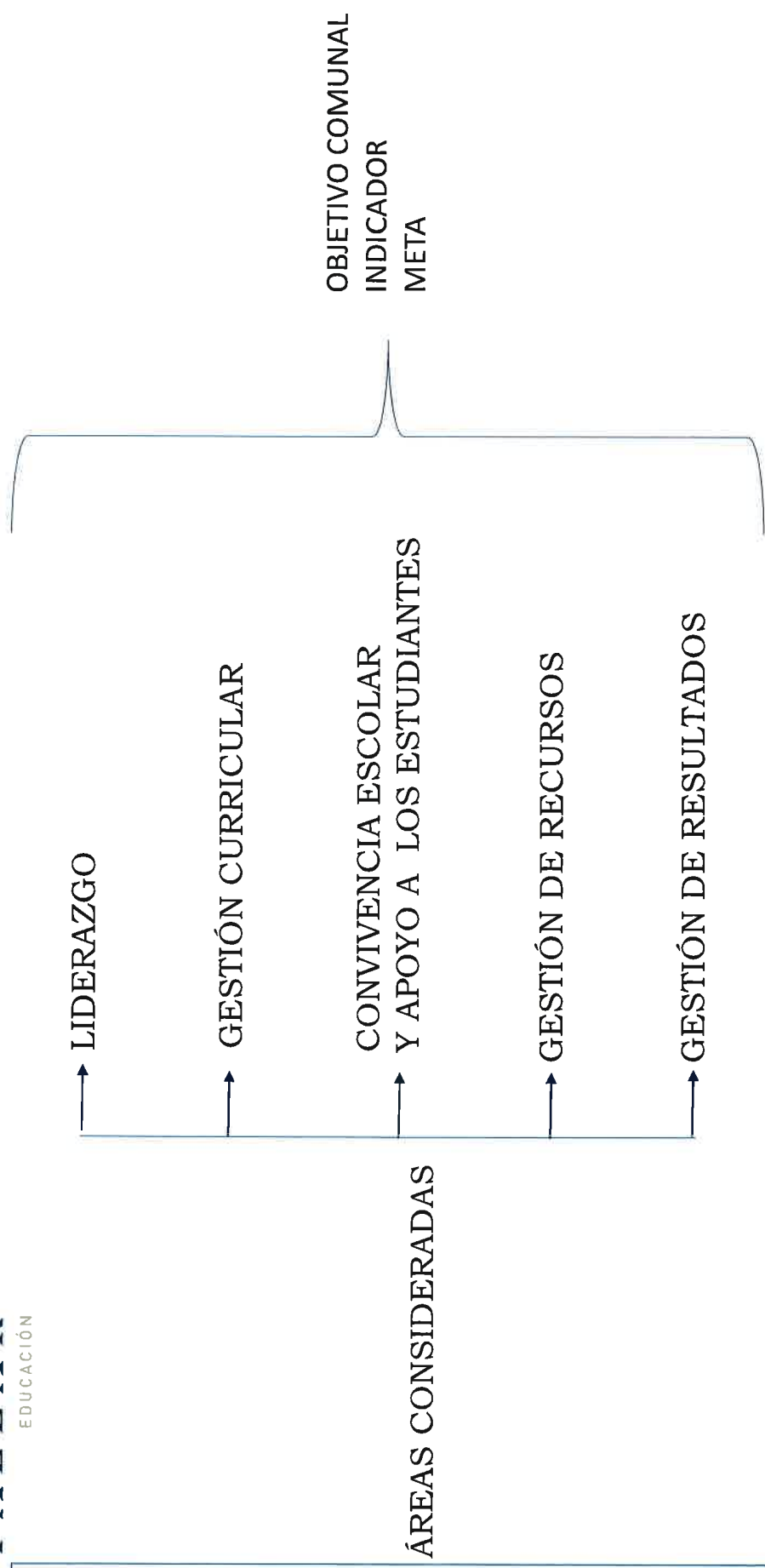

Desarrollar acciones de carácter formativo para potenciar la Política de Fortalecimiento del Liderazgo para la mejora Escolar

Desarrollar iniciativas que profundicen la relación entre los establecimientos educacionales y las localidades que los albergan, con énfasis en historia local y tradiciones.

Continuar con el fortalecimiento y desarrollo de los diversos estamentos de los establecimientos educacionales (Centro de Padres y apoderados, Centro de Alumnos, Cuerpo docente), a fin de generar un compromiso coordinado con el desarrollo de cada una de las unidades educativas.

Continuar con el fortalecimiento de prácticas pedagógicas asociadas al uso de herramientas tecnológicas, con énfasis en plataformas, videoconferencias, presentaciones, metodologías innovadoras de enseñanza

Ampliación del proceso de desarrollo, incorporando nuevas disciplinas y áreas de preocupación pedagógica (académica y formativa)

Consolidar mecanismos de seguimiento y monitoreo de los estudiantes

Generar acciones formativas asociadas a requerimientos docentes, en coordinación con los Proyectos Educativos de los Establecimientos educacionales, y orientadas a proveer herramientas y estrategias en beneficio del aprendizaje de todos y todas las estudiantes.

Consolidar el trabajo colaborativo de la red comunal con los establecimientos en lo que refiere a políticas nacional de convivencia escolar articuladas con políticas comunales

Consolidar el desarrollo de políticas comunales ligadas al cuidado del medio ambiente y uso sustentable de los recursos naturales.

Fortalecer e incentivar participación de los diversos estamentos del establecimiento en la formulación y desarrollo de las estrategias de fortalecimiento de la Convivencia Escolar

Consolidar Equipos de Convivencia Escolar Establecimientos Educativos

Consolidar campaña de buen trato "Tratémonos bien, de eso se trata" en todas las comunidades educativas.

GESTIÓN DE RECURSOS

Generar prácticas que aseguren el desarrollo profesional en docentes y asistentes de la educación y coordinar que éstos vayan de acuerdo a los PEI de cada establecimiento.

Generar un plan anual de fortalecimiento de la asistencia de estudiantes.

Continuar con el desarrollo proyectos de mejoramiento de infraestructura en establecimientos educacionales de la comuna.

Generar acciones de fortalecimiento de los recursos tecnológicos tanto para docentes, asistentes como estudiantes, en beneficio del aprendizaje

Generar mejoras relacionadas a infraestructura de Liceo Bicentenario de Zapallar, enfocada en laboratorio de computación y ciencias

GESTIÓN DE RESULTADOS

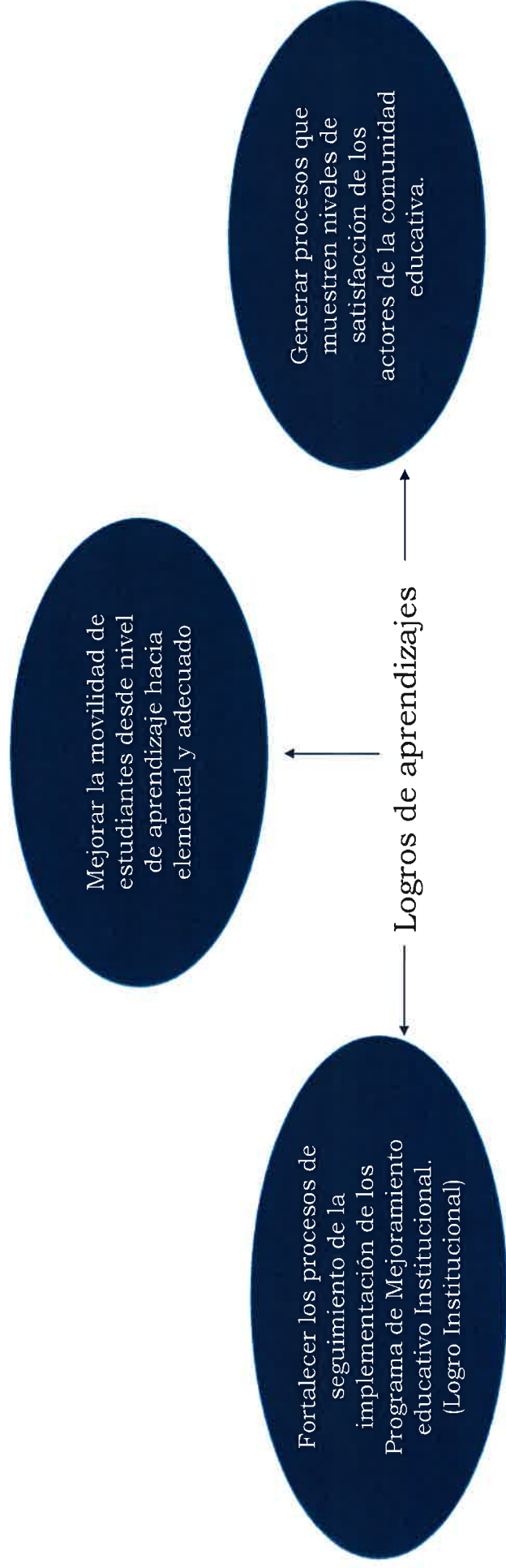

MUCHAS GRACIAS