ZAPALLAR

ZAPALLAR
SECRETARÍA

**SESION ORDINARIA N° 18 / 2020**

**CONCEJO MUNICIPAL DE ZAPALLAR**

**17 de junio de 2020**

---

PRESIDE: **SEÑOR GUSTAVO ALESSANDRI BASCUÑAN**
**ALCALDE**

SECRETARIO: **SEÑOR G. ANTONIO MOLINA DAINE**
**SECRETARIO MUNICIPAL**

ASISTENCIA SEÑORES CONCEJALES:
**SEÑOR DANILO FERNANDEZ PEÑA**
**SEÑOR LUIS GUAJARDO ABARCA**
**SEÑOR FELIPE ZAMORANO PALACIOS**
**SEÑOR DIEGO FARIAS VASQUEZ**
**SEÑOR MAX CORREA ACHURRA**
**SEÑORA CLAUDIA VARGAS ASTUDILLO**

ASISTENCIA: **SRTA. PAULINA MALDONADO PINTO, Administradora Municipal**
**SR. JUAN PABLO DESTUET, Director Jurídico**
**SRA. PATRICIA CAMPOS, Directora Desarrollo Comunitario**

---

**T A B L A**

1. NUEVO PERMISO PRECARIO RESTAURANT CESAR (JUAN PABLO DESTUET).
2. RATIFICA APROBACION ORDENANZA DE AYUDAS SOCIALES.
3. ENTREGA DEL ESTADO DE AVANCE DE PROYECTOS MUNICIPALES Y PRESUPUESTO.
4. PRESENTACION ESVAL PLANTA TRATAMIENTO ZAPALLAR
5. CUENTA ALCALDE
6. VARIOS.

---

Se inicia la sesión a las 11:00 horas.

**1. NUEVO PERMISO PRECARIO RESTAURANT CESAR (JUAN PABLO DESTUET).**

El señor Juan Pablo Destuet, Director Jurídico informa al Honorable Concejo que la idea es poder otorgar un nuevo permiso precario a la misma persona jurídica que lo administraba hasta el 31 de mayo pasado, dado que por la situación actual es restaurant se encuentra cerrado. Debe dejar constancia que esta es una facultad propia del señor Alcalde, pero por más transparencia lo está pasando por Concejo Municipal.

La idea es poder entregarlo hasta el mes de mayo del próximo año, y cuando se termine este problema poder hacer la licitación como corresponde. Se indica que se está en análisis la fecha de inicio del nuevo permiso, considerando la contingencia actual.

También dejar como antecedente que la persona que hoy lo tiene lo ha hecho bastante bien.

Se somete a la votación:
- Concejal Danilo Fernández: Aprueba
- Concejal Claudia Vargas: Aprueba
- Concejal Diego Farías: Aprueba
- Concejal Luis Guajardo: Aprueba
- Concejal Felipe Zamorano: Aprueba
- Concejal Max Correa: Aprueba
- Alcalde Gustavo Alessandri: Aprueba

El Honorable Concejo Municipal aprueba por unanimidad.
**(ACUERDO N° 197)**

## 2. RATIFICA APROBACION ORDENANZA DE AYUDAS SOCIALES.

Expone la señorita Paulina Maldonado, Administradora Municipal y expresa que anteriormente el sistema estaba comor reglamento y lo real es que debe ser ordenanza, el tema es lo mismo anterior solo cambia su nombre.

Se agrega un solo artículo N° 10 y que dice:
"No obstante lo señalado en el artículo anterior el Alcalde en virtud de informe fundado del Director de Desarrollo Comunitario e informe social de profesional pertinente, podrá omitir el cumplimiento de los requisitos en esta ordenanza establecida, así como las limitaciones en los montos de los beneficios a otorgar, ello cuando la necesidad manifiesta del solicitante así lo amerite.

Se adjunta al acta el texto completo de la ordenanza.

Se somete a la votación:
- Concejal Danilo Fernández: Aprueba
- Concejal Claudia Vargas: Aprueba
- Concejal Diego Farías: Aprueba
- Concejal Luis Guajardo: Aprueba
- Concejal Felipe Zamorano: Aprueba
- Concejal Max Correa: Aprueba
- Alcalde Gustavo Alessandri: Aprueba

El Honorable Concejo Municipal aprueba por unanimidad.
**(ACUERDO N° 198)**

## 3. ENTREGA Y RATIFICACION DEL ESTADO DE AVANCE DE PROYECTOS MUNICIPALES Y PRESUPUESTO.

Expone el señor Rodrigo Navas, Director Secpla.

Se adjuntan al acta la exposición, los proyectos ejecutados y en ejecución al 16 de junio 2020 y los Balances Presupuestarios que se detallan:
- Balance Presupuestario al mes de junio de 2017.
- Balance Presupuestario al mes de Diciembre de 2017
- Balance Presupuestario al mes de junio 2018
- Balance Presupuestario al mes de diciembre de 2018
- Balance Presupuestario al mes de junio 2019
- Balance Presupuestario al mes de diciembre de 2019

- Balance Presupuestario al 16 de junio de 2020.
- Proyectos ejecutados y en ejecución al 16 de junio de 2020

## 4. PRESENTACION ESVAL PLANTA TRATAMIENTO ZAPALLAR

Expone el señor Rodrigo Navas, Director Secpla en conjunto con el señor representante de Esval don Marcelo Aceituno.

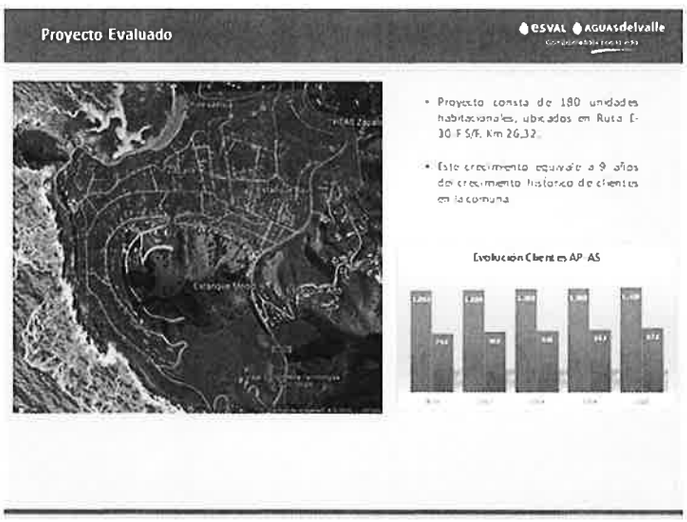

## Punto de Conexión AP

esval aguasdelvalle

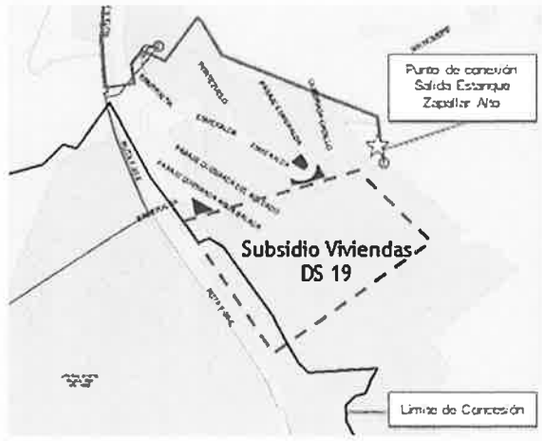


## Punto de Conexión AS

esval aguasdelvalle

**A) Punto de Empalme**

El punto de empalme a las redes de alcantarillado analizado fue la cañería de PVC, Diámetro 200 [mm], en la cámara de inspección ID 3181042, con una profundidad estimada de 1,68 [m], ubicada en la la ruta F-30-E.

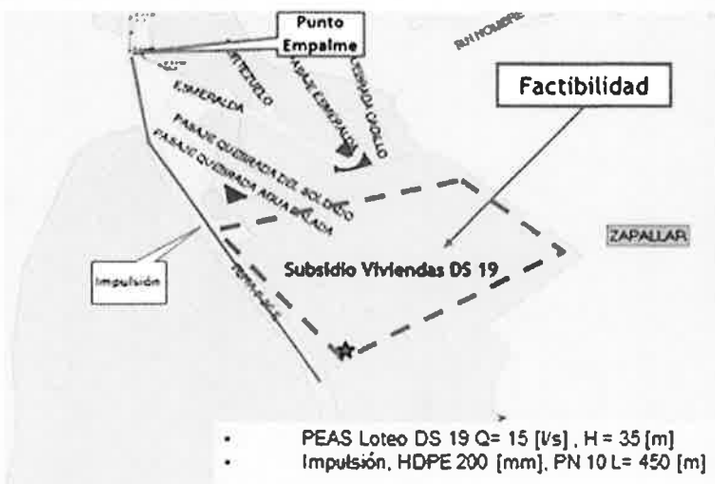


- PEAS Loteo DS 19 Q= 15 [l/s] , H = 35 [m]
- Impulsión, HDPE 200 [mm], PN 10 L= 450 [m]

## Punto de Conexión AS

esval aguasdelvalle

**F) PEAS Factibilidad hacia Zapallar**

La conexión al punto de empalme requiere la habilitación de una planta elevadora de AS y una impulsión de 450 m. de longitud.

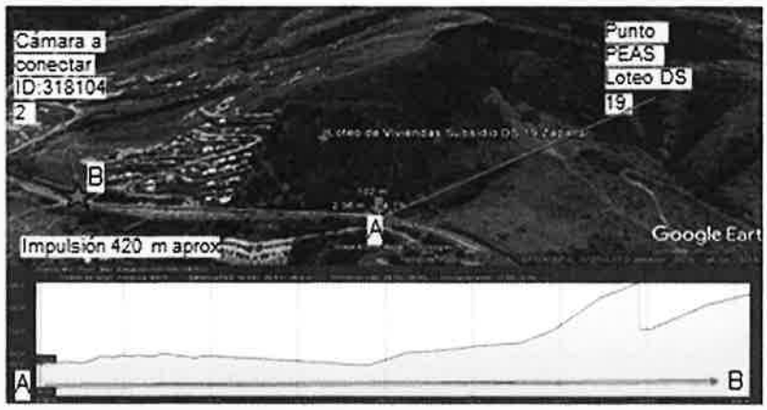


## Situación Actual Planta de Tratamiento de Aguas Servidas

esval aguasdelvalle

- La planta de tratamiento de aguas servidas se encuentra operando actualmente al máximo de su capacidad hidráulica.
- Sin embargo, todos los controles de calidad de aguas tratadas cumplen los parámetros exigidos por el DS90, de acuerdo a la RCA que autoriza su operación.
- Esval inició los estudios y diseño de un proyecto de ampliación el año 2010, iniciando en 2014 la tramitación ambiental del proyecto.

| Fecha | Hito |
|---|---|
| 20-05-2014 | Ingreso DIA a SEA |
| 03-07-2014 | ICSARA N°1 |
| 29-08-2014 | Realización Actividad Participación Ambiental Ciudadana (PAC). |
| 12-11-2014 | Solicitud de ampliación de plazo |
| 14-11-2015 | Entrega Adenda N°1. |
| 17-12-2015 | ICSARA 2 |
| **30-05-2017** | **Entrega Adenda N°2** |
| **2017** | **RCA** |
| **2017** | **Obtención de PAS** |

- La ejecución del proyecto se ha debido postergar debido a la discusión planteada - durante el proceso evaluación de impacto ambiental- sobre una supuesta incompatibilidad del suelo, materia que deberá ser resuelta por los Tribunales de Justicia.

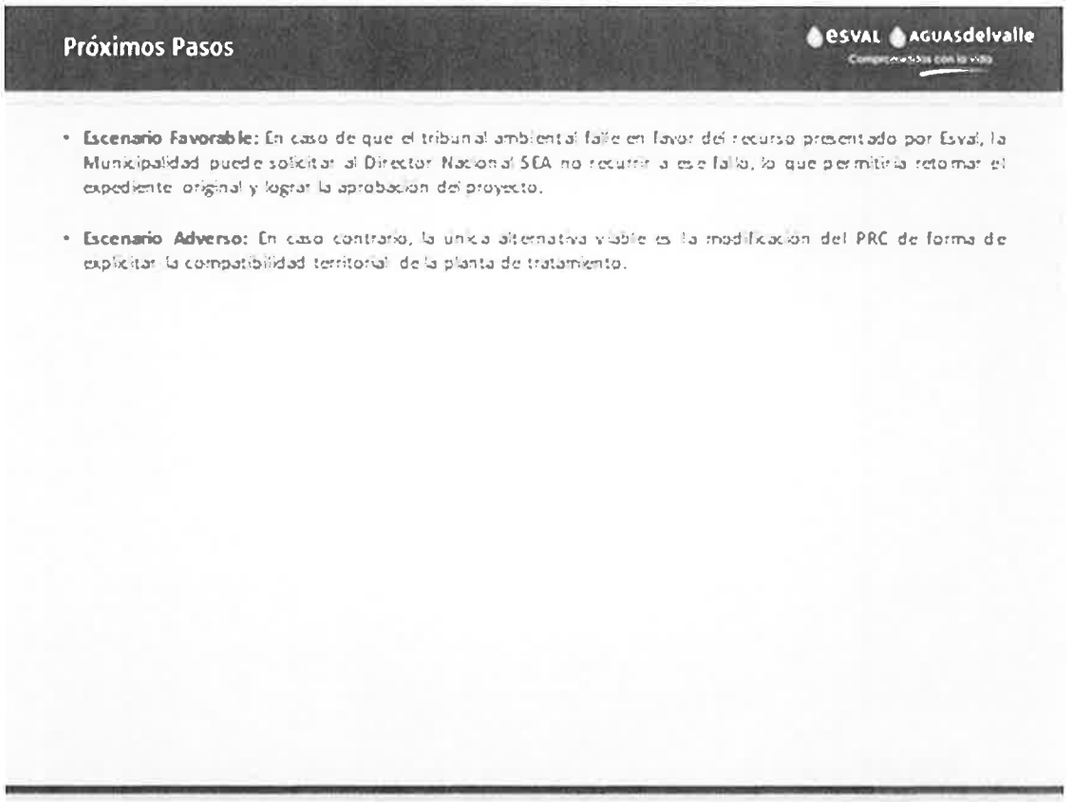

Próximos Pasos

esval aguasdelvalle

- **Escenario Favorable:** En caso de que el tribunal ambiental falle en favor del recurso presentado por Esval, la Municipalidad puede solicitar al Director Nacional SEA no recurrir a ese fallo, lo que permitiría retomar el expediente original y lograr la aprobación del proyecto.
- **Escenario Adverso:** En caso contrario, la única alternativa viable es la modificación del PRC de forma de explicitar la compatibilidad territorial de la planta de tratamiento.

Se somete a la votación:

- Concejal Danilo Fernández: Aprueba
- Concejal Claudia Vargas: No Aprueba, por cuanto ella no conoce el Plan Regulador, tema que lo ha solicitado al señor Alcalde y esto es tema relacionado con el Plan Regulador.
- Concejal Diego Farías: Aprueba
- Concejal Luis Guajardo: Aprueba
- Concejal Felipe Zamorano: Aprueba
- Concejal Max Correa: Aprueba
- Alcalde Gustavo Alessandri: Aprueba

El Honorable Concejo Municipal aprueba la proposición efectuada por Esval a la ampliación de la Planta de Tratamiento de Aguas Servidas de Zapallar.
**(ACUERDO N° 199)**

## 5. CUENTA ALCALDE

El señor Alcalde cede la palabra al señor Secretario Municipal para que explique la artificación de dos actas extraordinarias.

El señor Secretario Municipal informa al Honorable Concejo que por un error involuntario hay dos actas extraordinarias que no fueron pasadas por Concejo, por lo tanto, lo que se solicita es poder ser ratificadas por el Honorable Concejo.

Las actas en cuestión son las N° 1 y N° 3 del año 2018.

El señor Secretario Municipal procede a dar lectura a ellas, y dejando constancia que los acuerdos allí señalados se hicieron con esa fecha y fueron aprobados por unanimidad del Concejo.

Se somete a la votación:
- Concejal Danilo Fernández: Aprueba
- Concejal Claudia Vargas: Aprueba
- Concejal Diego Farías: Aprueba
- Concejal Luis Guajardo: Aprueba
- Concejal Felipe Zamorano: Aprueba
- Concejal Max Correa: Aprueba
- Alcalde Gustavo Alessandri: Aprueba

El Honorable Concejo Municipal aprueba por unanimidad, el ratificar estas actas y se procede a su firma.
**(ACUERDO N° 200)**

## 6. VARIOS.

6.1 El señor Secretario Municipal procede a dar lectura a los puntos varios presentados por escrito por los señores Concejales.

### 6.1.1 CONCEJAL FELIPE ZAMORANO:

- Situación de becas, a la fecha aún hay pendientes y además la información que se entrega no es la adecuada.

- Que se sabe de Proyecto inmobiliario de la Quebrada El Tigre que afectaría inicialmente a Papudo. ¿Nos afectará a nosotros considerando que la Quebrada también atraviesa nuestra comuna?

- Atención en los diferentes departamentos, la gente tiene necesidades y dudas y con todo esto de la pandemia se entiende la situación pero la gente no esta teniendo la respuesta oportuna. Que pasará con esta metodología de atención de buzón.

### 6.1.2 CONCEJAL CLAUDIA VARGAS:

- Respecto de los informativos emitidos por la Municipalidad el día 13 y 19 de mayo 2020 en RRSS (Instagram):

a. Con fecha 13 de mayo de 2020, se informa que luego de establecerse que familiar director de un funcionario municipal había tenido un caso positivo de Covid. Se requiere saber a que unidad se estableció que pertenece tal funcionario, su nombre y función o cargo, y qué tipo de relación directa familiar tuvo con tal funcionario con el caso positivo informado. Además solicito una explicación o el antecedente que se tuvo en cuenta para determinar cómo constaba el caso positivo determinado, atendido que el 19 de mayo en el segundo comunicado por esta misma causa se afirma que no hubo contagio. Ante esto solicito aclarar esta evidente contradicción. Finalmente en este mismo aspecto se requiere saber cual autoridad sanitaria se refiere el comunicado que fue la que determinó la falta de contagio señalado.

   Ante lo anterior se debio proceder a la sanitización del Strip Center y se envió al personal que allí trabaja a cuarentena preventiva.

Con fecha 19 de mayo, se informa de que se aplicaron los PCR correspondientes y no hay contagio de Covid 19 en el Strip Center por lo que se informa la reapertura del recinto.

b. En relación al resultado del supuesto contagio, ¿existió alguna persona también funcionaria de la Municipalidad en otra unidad distinta al centro comercial que haya cometido el mismo hecho? Pues entiendo que en el Depto. Social o Dideco, si hubo un caso, o más, confirmado positivo, y por ello consulto a ¿qué se debe el desigual trato en la información comunicada a la comunidad, por no informarse de la misma forma que del funcionario que estaba trabajando en el Strip Center? Entiendo que a la funcionaria también se le aplicó el artículo 318 del Código Penal y si fuere así, solicito el estado en que se encuentra tal denuncia, quien patrocinó la denuncia, cuáles son los hechos de la denuncia, número de causa, y antecedentes probatorios aportados, así como los testigos ofrecidos, para ambos casos.

   Mi adicional pregunta es, ¿porqué alguien que se sabe contagiado querria contagiar al resto de los funcionarios?, por que me parece casi patológico que si estas personas, ambos funcionarios, saben que están contagiados o que son posibles contagiados no toman las precauciones del caso. Creo que si se ha procedido de manera exacerbada o desmedida con estos funcionarios no se condice con la información del 19 de mayo al establecerse que no había contagio y por ende ningún riesgo a la salud de alguien. No creo que haya sido la intención de contagiar a propósito a alguien más.

   Al respecto el señor Alcalde indica que independiente del resultado, los funcionarios inculpados, a sabiendas de haber tenido contacto con personas afectadas por el virus, concurrieron a sus lugares de trabajo, y que en calidad de Alcalde tiene la obligación de tomar medidas una vez tomado conocimietno de los hechos.

c. Si hubo una funcionaria de social o Dideco confirmada con Covid, importa saber ¿por qué no se informó en el mismo comunicado la sanitización del recinto en el cual se desempeña esta funcionaria, ni tampoco la cuarentena preventida del resto del personal de tal oficina?

d. Respecto del sumario instruido para la funcionaria Verónica Garrao Lara.

   Solicito se nos informe al Concejo de los motivos y hechos por los cuales se da la instrucción de hacer un sumario administrativo en su contra, ya que según lo informado por la afectada esta realizó publicaciones en su Facebook personal respecto de hechos ya denunciados por ella misma mediante las vías formales hace más de un año, sobre aspectos conocidos por todos los involucrados.

e. Solicito se nos informe al Concejo el criterio utilizado ante la situación ocurrida ayer 15 de junio por correo electrónico que fuera enviado a la señora Pamela Prieto de parte de la señora Brendy Alarcón Vicencio, quién en dicho correo plantea su malestar al no ser incluida en las ayudas sociales de la Municipalidad, cumpliendo ella con todos los requisitps para percibir dichas ayudas, ya sea con la caja de mercaderías u otro beneficio.

   Luego de leer su correo recién hoy por la tarde noche, la llamé y me envió unas fotos de una bolsa que le hicieran llegar a su casa con mercaderías. Adjuntaré las fotos, porque me parece que es una burla lo que ha ocurrido y de la forma en que se le hace la entrega de una ayuda social a una persona, no importando de quien se trate ni su estrato social. Se debe dignificar al ser humano en toda su magnitud.

   Adjunto fotografías que solicito sean impresas y presentadas a los Concejales y al Alcalde.

   Al respecto doña Patricia Campos, Directora de Desarrollo Comunitario, procede a leer el correo de respuesta a doña Brendy Alarcón, por parte de doña Pamela Prieto, en el cual se

le ofrecen todas las facilidades del caso. Además, el Alcalde exhibe la bolsa con ayuda que se entrega, a fin de dar a conocer la importancia y calidad de la ayuda.

Se cierra la sesión a las 12:40 horas.

I. MUNICIPALIDAD DE ZAPALLAR
SECRETARIO MUNICIPAL

**G. ANTONIO MOLINA DAINE**
**Secretario Municipal**

I. MUNICIPALIDAD DE ZAPALLAR
ALCALDE

**GUSTAVO ALESSANDRI BASCUÑAN**
**Alcalde**

*C: Concejo 2020 / Acta N° 18.2020*

# ORDENANZA AYUDAS SOCIALES

## Objetivo

La presente Ordenanza tiene como objetivo ofrecer lineamientos generales y obligatorios de los procedimientos que -según normativa- se deben seguir en atención social prestada a los residentes de la comuna de Zapallar, cuando se trata de otorgar beneficios y/o servicios tendientes a mejorar su calidad de vida y que se enmarcan en el programa de trabajo del departamento social.

## Titulo I. Normas Generales.

**Art 1°** La presente ordenanza tiene como objetivo, establecer las normas y el procedimiento al cual se sujetará la entrega de beneficios y subsidios sociales, con recursos del presupuesto municipal, a las familias más vulnerables de la comuna de Zapallar. El otorgamiento de dichos beneficios y subsidios se efectuará a través del departamento de social dependiente de la Dirección de Desarrollo Comunitario.

**Art 2°** El departamento social, será la unidad técnica municipal competente para la determinación en el otorgamiento de los beneficios y subsidios establecidos en la presente Ordenanza.

**Art 3°** Toda solicitud de asistencialidad establecida en la presente Ordenanza debe ser presentada al departamento de social de la Ilustre Municipalidad de Zapallar.

**Art 4°** Serán beneficiarias de aporte y ayudas sociales y/o asistenciales aquellas personas o familias con domicilio permanente en la comuna de Zapallar, a lo menos con 6 meses continuos de residencia comprobable y se encuentren en estado de necesidad por razones de vulnerabilidad socioeconómica.

**Art 5°** Para la obtención de dichos beneficios preestablecidos en la presente Ordenanza, será requisito esencial la calificación de vulnerabilidad socioeconómica que estará a cargo de los profesionales del Departamento de social.

**Título II. Disposiciones Generales:**

**Art.6°** Que, conforme a lo dispuesto en el Art. 4° letra c de la Ley 18.695 "Orgánica Constitucional de Municipalidades", los municipios pueden desarrollar, funciones relacionadas con la asistencia social, hacia los vecinos que residen dentro de su territorio.

**Art. 7°** Que dicha función, de acuerdo a Dictámenes de la Contraloría General de la República, N°8.507 del 7 de Mayo del 2001; Nº55.950 del 07 de Septiembre del 2012, entre otros, debe entenderse como aquella tendiente a procurar los medios indispensables para paliar en parte, las dificultades que presentan los vecinos, que carecen de los elementos fundamentales para subsistir, esto es, que se encuentren en Estado de Indigencia o Necesidad Manifiesta, siendo el primero de ellos la carencia absoluta de medios de subsistencia, una situación de permanente escasez de recursos y la segunda, la carencia relativa e inmediata de los medios que afecte su calidad de vida, estas necesidades se producen ante un imprevisto.

**Art.8°** Que por razones del debido proceso y de transparencia, los Municipios deberán contar con instrumentos formales que garanticen que las funciones públicas que a éstos corresponden son realizadas en forma objetiva, sistemática con indicadores de calificación inspirados en criterios de igualdad y solidaridad social.

Para los efectos de la aplicación e interpretación de esta Ordenanza, se tendrán presente los siguientes conceptos:

a) <u>Personas Indigente:</u> Son aquellas que presentan carencia absoluta de medios de subsistencia, cuyos efectos son de larga duración, por lo que su situación no es de transitoriedad sino de carácter permanente.

b) Personas con Necesidad manifiesta: Son aquellas que presentan carencia relativa e inmediata de los medios para subsistir, un estado transitorio, en que si bien la persona dispone de los medios para subsistir, ellos resultan escasos frente a un imprevisto.
c) Vivienda Provisoria: Se entiende por tal, la mediagua, piezas u otra de material ligero (madera), destinada a paliar determinadas situaciones de emergencias.
d) Subsidio Social Directo: Es aquel subsidio que va directamente al vecino.

**Art. 9°** Las personas, o grupos familiares, que se encuentren e alguna de las situaciones descritas anteriormente, deberán ser evaluadas, técnica, objetiva e igualitariamente , por trabajador o Asistente Social, a objeto de asegurar la igualdad de oportunidades de los beneficiarios, evitando discriminaciones de cualquier índole, que les impidan percibir un beneficio social, con recursos municipales, asignados presupuestariamente a la Dirección de Desarrollo Comunitario.

**Art. 10°** No obstante lo señalado en el artículo anterior, el Alcalde en virtud de informe fundado del Director de Desarrollo Comunitario e informe social de profesional pertinente, podrá omitir el cumplimiento de los requisitos en esta Ordenanza establecida, así como las limitaciones en los montos de los beneficios a otorgar, ello cuando la necesidad manifiesta del solicitante así lo amerite.

**Título III. Requisitos para ser beneficiario de Ayuda Asistencial.**

**Art. 11°** Para la obtención de los beneficios y subsidios establecidos en la presente Ordenanza, será requisito esencial, la previa calificación de vulnerabilidad socioeconómica que efectué el departamento social de la municipalidad.

La situación calificación de vulnerabilidad y precariedad de las personas y/o grupos familiares serán calificadas, evaluadas y determinadas por el o la profesional Asistente o Trabajador Social, dependiente del Municipio, los cuales entre otros medios deberán utilizar las siguientes técnicas e instrumentos:

a) Entrevista personal, en profundidad con él o la solicitante de un apoyo asistencial, ya sea en gabinete o en terreno.
b) Antecedentes socioeconómicos expuestos al profesional.
c) Visita Domiciliaria.
d) Otros que él o la profesional, estime pertinente para lograr establecer la verdadera situación de vulnerabilidad y precariedad del solicitante.

**Art. 12°** Las acciones tendientes a entregar las ayudas y beneficios sociales contemplados en esta Ordenanza, se dirigirán a personas naturales y/o grupos familiares con residencia permanente en la comuna y que se encuentren en situación de Indigencia o Necesidad manifiesta. Para tales efectos, los postulantes a estos beneficios, deberán acreditar tener a lo menos 6 meses de residentes en la comuna. El plazo anterior, no regirá en el caso de las personas en situación calle que serán evaluados caso a caso, cuya condición deberá ser acreditada por el profesional tratante.

**Art. 13°** Las condiciones de Indigencia o Necesidad manifiesta, se deberán evaluar bajo los siguientes parámetros, considerando como criterio de evaluación social, para las distintas carencias, la presencia de una o más de las condiciones que se indican a continuación:

a) Inestabilidad laboral, esto es trabajos ocasionales (inexistencia de contratos de trabajo, previsión social, empleos informales, e ingresos igualmente variables e inestables).
b) Jefaturas de hogar femeninas y/o familias monoparentales o unipersonales.
c) Presencia de menores en situación de riesgo social, adultos mayores o discapacitados en el hogar.
d) Baja instrucción escolar.
e) Cesantías prolongadas, es decir, encontrarse la persona más de tres meses sin empleo.
f) Presencia de adicciones de carácter problemático crónico, ya sea de drogas o alcohol, de uno o más integrantes del grupo familiar.
g) Familias nucleares numerosas, con integrantes que sean estudiantes, cuyo ingreso per-cápita no les permita cubrir los gastos, ya sea de educación, salud, vivienda, traslado u otros de primera necesidad.

h) Grupos familiares con integrantes con enfermedades catastróficas, de alto costo, que no son cubiertas por el sistema público de salud o que las horas estén copadas por tiempo que las personas no puedan esperar, dado el estado de gravedad de las enfermedades, o secuelas de accidentes con características graves.
i) Familias donde exista violencia intrafamiliar, ya sea física, psicológica o económica, maltrato infantil o maltrato adulto mayor.
j) Precariedad habitacional, material deficiente por uso, antigüedad o siniestro, presencia de hacinamiento y/o promiscuidad al interior del hogar, falta de equipamiento básico de la vivienda.
k) Muerte repentina del o la jefe de hogar.
l) Personas en situación de calle. (evaluados por asistentes sociales)
m) Familias con recién nacidos que requieran nutrición especial y que por su alto costo no puede ser financiada por la familia.
n) Otro criterio que el Profesional Asistente o Trabajador Social estime pertinente en función de su condición de experto en la materia y el único profesional que puede calificar, evaluar y determinar la condición de carencia dentro del municipio.

El criterio que aplique el profesional Asistente o Trabajador Social tratante, deberá quedar consignado en las observaciones del Informe Social indicando los caracteres que utilizó para la evaluación social de la precariedad de carencia del beneficiario.

**Titulo IV. De los beneficiarios.**

**Art. 14°** Tiene carácter de beneficiarios todo aquel vecino de la comuna que resida de forma permanente en cualquiera de nuestras localidades, con un mínimo de 6 meses corridos. Se podrán entregar aportes a funcionarios de la Municipalidad, cualquiera sea su calidad jurídica, siempre que resida en la comuna y reúna los demás requisitos establecidos, la derivación de los funcionarios será desde el departamento de Bienestar de la Municipalidad al departamento social.

## Título V. De los tipos de beneficios otorgados

**Art. 15°** Subsidios Sociales Médicos:

a) Medicamentos
b) Consultas Médicas.
c) Exámenes.
d) Ayudas Técnicas (Ortesis, prótesis, sillas de ruedas, colchón anti-escaras, etc.-)
e) Deudas Hospitalarias.
f) Insumos Médicos.
g) Insumos Quirúrgicos.
h) Tratamiento Dental.
i) Alimento Terapéutico y/o Complemento Alimenticio.
j) Lentes Ópticos.
k) Servicios Funerarios
l) Co-aporte deudas de servicios básicos.

**Art.16°** Subsidios Sociales Escolaridad.

a) Uniformes Escolares.
b) Útiles Escolares.
c) Traslados Escolares.

**Art.17°** Subsidio Social Vivienda.-

a) Arriendo.
b) Ahorro.
c) Mejoramientos básicos de vivienda
d) Contenedores de agua.

**Art.18°** Asignaciones.

a) Raciones de alimento.
b) Pañales adulto niños.
c) Cargas de Gas licuado.
d) Viviendas Provisorias.
e) Equipamiento.

f) Camarote
g) Camas.
h) Frazadas.
i) Colchones.
j) Cocinillas.
k) Estufas.
l) Y cualquiera que represente una necesidad manifiesta de parte del solicitante.

**Artículo VI. Descripción de los aportes asistenciales viables.**

**Art. 19°** Los beneficios y subsidios y/o ayudas sociales otorgadas por la Municipalidad de Zapallar, podrán consistir en apoyos, aportes y co-aportes, según se determine para cada caso.

Las prestaciones o apoyos asistenciales viables, que entregará la Municipalidad, entre otras, podrán ser de la siguiente naturaleza:

a) Entrega de alimentación básica: Para estos efectos, se deberá mantener un stock en bodega, a fin que la ayuda sea oportuna.
b) Subsidio social de Medicamentos e insumos médicos: Corresponde a un subsidio directo y/o convenio destinado preferentemente a la adquisición de medicamentos e insumos médicos, (recetados por un profesional competente del área), y que no se encuentren disponibles, para el solicitante, en el sistema público de salud, lo cual deberá comprobar con certificado de red pública. Para estos casos contamos además con el convenio de la farmacia solidaria de la Ligua, y el mecanismo será adjuntar cotización de ésta para los medicamentos.
c) Subsidio social de Servicios Funerarios: Consiste en el financiamiento parcial para el servicio funerario a través de subsidio directo, una vez descontada la cuota mortuoria, el monto máximo es de $300.000. que será evaluado según cada caso en particular.
d) Subsidio social para financiar exámenes médicos: Consiste en subsidio directo y/o convenio destinado al financiamiento de exámenes médicos solicitados por el médico tratante. Para ello se debe precisar que la gestión del Asistente o Trabajador Social tratante, irá dirigida a que dicho examen sea financiado por el sistema público, de no ser factible por inexistencia de equipo, falla de este, o

disponibilidad de horas para la realización de este en el servicio público, siempre y cuando el examen sea considerado urgente por el médico tratante para un diagnóstico oportuno. La dificultad de la realización del procedimiento médico en el servicio de salud público, deberá estar debidamente acreditado por éste.

e) Subsidio social para financiar tratamientos médicos: Consiste en subsidio directo, para financiar o cofinanciar y/o convenio, parte de tratamientos médicos, que opera en aquellos casos que no cuentan con cobertura a través del sistema público de salud, tales como, tratamientos dentales, dermatológicos, traumatológicos, entre otros.

f) Subsidios sociales para financiar hospitalizaciones de alto costo: Este beneficio, consiste en la entrega de aporte social para financiar o cofinanciar, una parte de la hospitalización que el beneficiario con su propia previsión de salud no pueda cancelar en su totalidad, y que no se encuentre cubierta por el sistema de salud pública.

g) Subsidios sociales para Ayudas Técnicas para personas con discapacidad permanente: Beneficio destinado al financiamiento de implementos técnicos, tales como sillas de ruedas, bastones, muletas estándar, carritos, andadores, etc., a personas que por circunstancias de salud o accidentales padecen una discapacidad, y que por diversas razones no han podido acceder a una ayuda técnica por parte del Servicio Nacional de la Discapacidad; por tanto, y debidamente acreditada la necesidad el municipio otorgará estos beneficios.

h) Subsidios sociales para financiar Consumo Básicos: Beneficio para financiar y/o cofinanciar sólo deudas de suministros básicos de agua potable y/o electricidad a personas naturales. Para ello, el beneficiario deberá acreditar el monto solamente de la deuda por el suministro, no se destinarán recursos monetarios para pagar deudas de equipamiento de hogar u otros, adquiridos a través de la empresa que entrega el servicio u otra. Para estos casos el aporte será de carácter excepcional no teniendo beneficio de subsidio en el caso de agua potable.

i) Subsidios sociales para aportar al financiamiento de enseñanza superior a jóvenes que residan en la comuna: Beneficio en favor de estudiantes que estén matriculados en alguna Universidad o Instituto de Estudios Superior, reconocido y acreditado por el Ministerio de Educación. Este beneficio, está condicionado a la Ordenanza de becas vigente.

j) Apoyo en equipamiento enseres de primera necesidad a personas o familias: Beneficio que consiste enseres de primera necesidad tales como: camas, colchones, ropa de cama, estanques de agua y otros artículos del hogar en caso que las familias hayan sufrido la pérdida de estos, a causa de un siniestro que hayan sido víctimas, tales como, incendio, terremoto, situaciones de emergencia. Este beneficio, incluye también, mejorar la calidad de vida de las personas que se encuentren en situación de hacinamiento al interior del hogar, situación que afecte de manera considerable la calidad de vida de las personas, para este caso se tendrán en consideración como elemento primordial la presencia de menores de edad y adultos mayores en el mismo. Para ambos casos los enseres que se podrán entregar serán de orden primario, por lo que se excluye cualquier artículo de características suntuarias, tales como, microondas, televisores, secadoras, lavadoras, lámparas, entre otros.

k) Subsidios sociales de aporte económico para soluciones habitacionales: Beneficio consistente en el financiamiento y cofinanciamiento, para el monto de ahorro previo bancario en la libreta de ahorro para la vivienda, que necesita el beneficiario, y quede habilitado para postular al Subsidio Habitacional de Viviendas Sociales y Emergentes u otro similar, a través del SERVIU.

l) Subsidios sociales para financiamiento de Vivienda Provisoria o de Emergencia: Beneficio destinado a familias o personas naturales que carezcan de una vivienda por haber sufrido un siniestro, desalojo, u otros de igual naturaleza. Asimismo, se otorgará igual beneficio a los adultos mayores en situación de abandono, o familias afectadas por problemas de violencia intrafamiliar, hacinamiento y/o promiscuidad.

   En tales casos, el municipio asignará una vivienda de emergencia o vivienda provisoria, para enfrentar en mejor forma su precaria situación. Se debe contar con la autorización del dueño de la propiedad o de quien represente a la sucesión en los casos en que aquel haya fallecido, ante el asistente social que atienda el caso, que para estos efectos actuará como ministro de fe.

m) Aporte en materiales de construcción: Beneficio destinado a personas o familias residentes de la comuna, cuyas viviendas presenten determinados daños evaluados por personal técnico del municipio que impliquen perdida de habitabilidad (Dirección de DIMAO, con sus departamentos Operativos / asistente social, arquitectos, ingenieros, técnicos en construcción), ya sea de techumbre, paneles divisorios, instalaciones eléctricas y gasfitería, que producto

de una situación de desgaste, fatiga de material o siniestro hayan quedado en malas condiciones de habitabilidad.

n) Aporte de agua potable: Se entenderá para estos efectos, el agua potable transportada en camiones aljibes, en los casos en que lo amerite la evaluación social del asistente.
o) Aporte de insumos higiénicos: Beneficio otorgado a las personas que han sufrido un siniestro para prevenir situaciones de riesgo sanitario.
p) Subsidio social cofinanciamiento de Hogares Residenciales que cumplan con las normas establecidas para este efecto: Este beneficio, consiste en el financiamiento y cofinanciamiento de hogares de residencia para adultos mayores en situación de abandono, personas discapacitadas mentales y/o físicas de la misma condición, personas con consumo problemático del alcohol y drogas.- Otra ayuda social, que él o la profesional, luego de la respectiva evaluación de caso, determine que procede entregar a un vecino de la comuna.

**Artículo VII. Proceso de Entrega de Ayudas Sociales y documentación**

**Art. 20°** Procedimiento para atención social.

De los requisitos para postular a Subsidios Sociales:

El Subsidio Social es un apoyo económico que se otorga a las familias en situación de Vulnerabilidad Social y amparada bajo el concepto de Necesidad Manifiesta, Necesidad de urgencia y/o Indigencia y tiene que ver con la solución de la problemática que afecta al nivel de sobrevivencia de la familia.

Según el beneficio a otorgar, se debe realizar una evaluación Socioeconómica por parte de la Asistente Social que debe considerar el respaldo documental y visita domiciliaria respectiva para cada caso.

Este apoyo Social se concreta, para el caso de los Subsidios Sociales, con la emisión del Informe social y el respaldo documental pertinente y en materia de Asignaciones, con la emisión de o Informe de Asignación o Acta de Entrega del beneficio.

Cada familia deberá contar con un expediente social con folio de identificación que reúne los antecedentes socioeconómicos y médicos respectivos y que quedan a resguardo en un Archivo digital según programa existente.

**Art. 21°** Requisitos generales de atención social.

a) Acreditar residencia en la comuna de Zapallar, mínimo 6 meses.
b) Identificación completa del grupo familiar.
c) Fotocopia carnet de identidad.
d) Certificado de residencia, cuenta de servicio básico o RSH a nombre del beneficiario, si este es menor de edad a nombre del familiar directo quien realiza el trámite y/o Tutor Legal.
e) Acreditar precariedad económica.
f) Renta grupo familiar (liquidaciones de sueldo, boletas de honorarios, pensiones, cobros de SUF, etc.
g) Egresos económicos del grupo familiar (Dividendos, gastos básicos, colegiatura, etc).- Planilla de gastos.
h) Declaración de Ingresos y Gastos.
i) Visita Domiciliaria.

**Art. 22°** De la documentación general anexa.

Según cada caso en particular:

a) Certificado de alumno regular: Año/Semestre que cursa.
b) Certificado arancel universitario y/o deuda.
c) Receta médica, firmada, timbrada y con diagnóstico.
d) Informe médico.
e) Programa medico valorizado por Fonasa o Isapre.
f) Cotización o presupuesto correspondiente.
g) Arriendo.
h) Adjuntar contrato de arriendo legalizado ante notario.
i) Adjuntar declaración Jurada que, no existe vínculo familiar, entre el arrendador y arrendatario.

**Art. 23°** De los requisitos específicos según solicitud:

- <u>De los requisitos para obtener financiamiento en Salud, ayudas técnicas e insumos:</u>

a) Demanda espontanea, derivación de asistente social de centro de salud, adjuntar certificado en el cual se que ni el Cesfam u Hospital entregan dicha prestación o remedio. También en su defecto que la entrega, en lista de espera supera el periodo de tiempo considerando la urgencia en salud del beneficiario. Todos esto respaldado por la opinión profesional del médico tratante.
b) Receta médica u orden médica formalizada. -
c) Presupuesto o cotizaciones formales (timbre).
d) Certificado de defunción en caso de apoyo funerario e informar sobre valor de cuota mortuoria. En estos casos el municipio realizara un Co aporte no superior a las $300.000.-
e) En el caso de deudas de servicios Básicos el monto del co-aporte no superará los $100.000 y se debe adjuntar un certificado de deuda emitido por la empresa, solo por una vez al año. -

- <u>De los requisitos para obtener subsidios sociales escolaridad:</u>

a) Beca Municipal Educación Superior. -
   - Según Ordenanza vigente
b) Uniformes Escolares y/o Útiles escolares
   - Según evaluación y opinión profesional designara la factibilidad de entrega de uno o ambos beneficios.
c) Transporte Escolar. -
   - Certificado de alumno regular
   - Se solicitarán directamente al Asistente social correspondiente y este según evaluación y opinión profesional designará la factibilidad de entrega beneficio.

- <u>De los requerimientos para obtener subsidio social Vivienda:</u>

a) Arriendo.-

Según evaluación y opinión profesional designará un co-aporte por un periodo no superior a 6 meses para el pago de arriendo. Cabe destacar que los criterios de entrega serán hacinamiento, desalago, problemas estructurales de la vivienda que habitan, orden judicial y algún motivo de fuerza mayor. Es importante señalar que el subsidio durará mientras se postula al subsidio de Arriendo Gubernamental, no excediendo los 6 meses.

b) Ahorro.-

Según evaluación y opinión profesional designará la cantidad de co- aporte para la libreta de ahorra a la vivienda. Cabe destacar que se deben tener en cuenta parámetro como hacinamiento, calidad de vivienda que habitan la peticionaria. A esta se la solicitara la apertura de la libreta de ahorro para la vivienda y certificado de puntaje RUKAN.

c) Mejoramientos básicos de vivienda. -
Según evaluación y en conjunto a un técnico del área construcción delimite los arreglos tomando en cuenta la facultad de un municipio en la intervención de una vivienda. Entendiendo que son arreglos básicos de primera necesidad en el ámbito de:

a. Reparación de cubierta.
b. Electricidad.
c. Gasfitería.
d. Trabajos de arreglo de humedad (cambio de tabiques)
e. Ramplas, barras.
f. Reparación de Escaleras.
g. Arreglos de accesos.

Estos arreglos solo pueden ser realizados en inmuebles propios y no arrendados. Los materiales a elegir son solamente decisión del municipio y no podemos comprar, ni marcas, ni materiales que no sean de primera necesidad en un trabajo. Quedan prohibidos las entregas de cerámicas, pisos flotantes, accesorios como junquillos o guarda polvos, lámparas, cortinas, grifería de alta gama. Cabe destacar que este mejoramiento puede ser entregado material más mano de obra o sin mano de obra, en este caso se designara un IT, quién comprobara en un plazo no superior a 15 días que los trabajos se realicen o si no se retirara el material y será reasignado.

d) Contenedores de agua. -
Según evaluación y opinión profesional donde informe la problemática de escases hídrica, primera necesidad. El tamaño del contenedor se calculará según habitantes del domicilio.

- De los requerimientos para obtener asignaciones directas:

a) Raciones de alimento, pañales adultos, niños y vales de carga de gas.
Según evaluación y opinión profesional entregará lo solicitado a través de un acta de entrega. Cabe destacar que las entregas no pueden ser superior a tres meses y si esto fuera necesario dicha evaluación profesional se deberá volver a realizar.

b) Equipamiento; Camarote, Camas, Frazadas, Colchones, Cocinillas, Estufas.
Se solicitarán directamente al Asistente social correspondiente y este según evaluación y opinión profesional entregara lo solicitado a través de acta de entrega. En el caso de las estufas deberá presentar certificado médico donde informe que el sistema de calefacción utilizado en el domicilio no corresponde debido a las patologías de algún miembro de la familia.

**Título VIII. Rendición, causales de negación a la Ayuda Social.**

**24°** De la Rendición

Las ayudas sociales a través de subsidios económicos se deberán rendir en un plazo máximo no superior a 15 días hábiles y esta rendición será requisito fundamental para una nueva tramitación de ayuda social.

La rendición se debe realizar con boleta o factura, pago efectivo y debe tener fecha posterior a la emisión de la entrega de la ayuda social.

**25°** De los Aportes no viables.

No podrán ser otorgadas ayudas sociales en casos en que los requerimientos no constituyan una necesidad manifiesta o carencia de recursos, ambos criterios estarán determinados por la Asistente o Trabajador Social que evalúe el caso social, según lo señalado precedentemente en el Titulo VI de la presente Ordenanza, de igual forma no se tramitarán aportes sociales para los siguientes fines:

1. Pago de deudas de origen y destino, se incluyen en estas Financieras, Bancos, Tiendas de Retáil, entre otras.

2. Infracción a la Ley de Tránsito.
3. Pago de patentes o permisos comerciales.
4. Gastos comunes de copropiedad.
5. Deuda a SII o Tesorería General de la República.
6. Arreglos a viviendas en calidad de arriendo.
7. Pensiones de Alimentos.
8. Gastos judiciales, pagos de fianzas.
9. Cotizaciones previsionales.
10. Pago honorarios de profesionales por temas relacionados al saneamiento de una propiedad y honorarios profesionales por causas judiciales.
11. Artículos o productos naturales, veterinarios, cosméticos y cosmetológicos.
12. Además de no vivir en la comuna de forma permanente o tener residencia menor a 6 meses. Los veraneantes no son vecinos permanentes con carencias.

**26°** De la periodicidad de las ayudas sociales:

Cabe destacar que se entregará un máximo de 4 ayudas anuales, esto quedará a evaluación del profesional.

**27°** De la vigencia de la presente Ordenanza

La presente Ordenanza regirá a contar del 01 de enero del 2020, derogándose desde igual fecha cualquier norma contraria a éste.

I. MUNICIPALIDAD DE ZAPALLAR
DIRECCION DE FINANZAS

**BALANCE PRESUPUESTARIO AL MES DE Junio DE 2017**

ESTABLECIMIENTO MUNICIPAL

| C U E N T A S | | PRESUPUESTO | PRESUPUESTO | P A G A D O | EJECUCION % |
|---|---|---|---|---|---|
| CODIGO | DENOMINACION | INICIAL | VIGENTE | ACUMULADO | PAGADO |
| 215-00-00-000-000-000 | Acreedores Presupuestarios 121.. | 14.146.537.000 | 18.586.648.000 | 6.373.486.169 | 34 |
| **215-21-00-000-000-000** | **C x P Gastos en Personal** | **2.700.790.000** | **3.204.466.000** | **1.616.945.082** | **50** |
| 215-21-01-000-000-000 | Personal de Planta | 710.983.000 | 730.000.000 | 334.963.984 | 46 |
| 215-21-02-000-000-000 | Personal a Contrata | 248.844.000 | 292.000.000 | 141.332.102 | 48 |
| 215-21-03-000-000-000 | Otras Remuneraciones | 931.098.000 | 934.216.000 | 582.627.284 | 62 |
| 215-21-04-000-000-000 | Otras Gastos en Personal | 809.865.000 | 1.248.250.000 | 558.021.712 | 45 |
| **215-22-00-000-000-000** | **C x P Bienes y Servicios de Consumo** | **3.086.463.000** | **3.729.174.000** | **1.322.381.462** | **35** |
| 215-22-01-000-000-000 | Alimentos y Bebidas | 53.000.000 | 47.628.000 | 17.268.674 | 36 |
| 215-22-02-000-000-000 | Textiles, Vestuario y Calzado | 61.300.000 | 79.492.000 | 34.644.484 | 44 |
| 215-22-03-000-000-000 | Combustibles y Lubricantes | 66.000.000 | 66.247.000 | 32.348.330 | 49 |
| 215-22-04-000-000-000 | Materiales de Uso o Consumo | 275.035.000 | 393.010.000 | 85.641.512 | 22 |
| 215-22-05-000-000-000 | Servicios Básicos | 434.223.000 | 425.510.000 | 164.290.223 | 39 |
| 215-22-06-000-000-000 | Mantenimiento y Reparaciones | 159.474.000 | 162.675.000 | 53.446.502 | 33 |
| 215-22-07-000-000-000 | Publicidad y Difusión | 27.000.000 | 37.405.000 | 28.806.423 | 77 |
| 215-22-08-000-000-000 | Servicios Generales | 1.375.531.000 | 1.591.743.000 | 668.508.487 | 42 |
| 215-22-09-000-000-000 | Arriendos | 298.400.000 | 378.638.000 | 97.504.429 | 26 |
| 215-22-10-000-000-000 | Servicios Financieros y de Seguros | 107.000.000 | 154.758.000 | 18.623.097 | 12 |
| 215-22-11-000-000-000 | Servicios Técnicos y Profesionales | 206.000.000 | 356.295.000 | 113.933.889 | 32 |
| 215-22-12-000-000-000 | Otros Gastos en Bienes y Servicios de Consumo | 23.500.000 | 35.773.000 | 7.365.412 | 21 |
| **215-23-00-000-000-000** | **C x P Prestaciones de Seguridad Social** | **-** | **35.000.000** | **30.853.521** | **88** |
| 215-23-01-000-000-000 | Prestaciones Previsionales | - | 35.000.000 | 30.853.521 | 88 |
| 215-23-03-000-000-000 | INDEMNIZACION DE CARGO FISCAL | - | - | - | - |
| **215-24-00-000-000-000** | **C x P Transferencias Corrientes** | **6.305.584.000** | **6.441.029.000** | **2.873.515.949** | **45** |
| **215-24-01-000-000-000** | **Al Sector Privado** | **1.306.069.000** | **1.375.044.000** | **534.432.098** | **39** |
| 215-24-01-001-000-000 | Fondos de Emergencia | - | 50.000.000 | 8.294.300 | 17 |
| 215-24-01-002-000-000 | Educación – Personas Jurídicas Privadas, Art. 13, D | - | - | - | - |
| 215-24-01-003-000-000 | Salud – Personas Jurídicas Privadas, Art. 13, D.F.L N | - | - | - | - |
| 215-24-01-004-000-000 | Organizaciones Comunitarias | 130.000.000 | 130.000.000 | 5.394.133 | 4 |
| 215-24-01-005-000-000 | Otras Personas Jurídicas Privadas | 43.160.000 | 65.160.000 | 33.425.000 | 51 |
| 215-24-01-006-000-000 | Voluntariado | - | - | - | - |
| 215-24-01-007-000-000 | Asistencia Social a Personas Naturales | 676.800.000 | 694.198.000 | 270.362.025 | 39 |
| 215-24-01-008-000-000 | Premios y otros | 8.000.000 | 7.899.000 | 1.256.640 | 16 |
| 215-24-01-999-000-000 | Otras Transferencias al Sector Privado | 448.109.000 | 427.787.000 | 215.700.000 | 50 |
| **215-24-03-000-000-000** | **A Otras Entidades Públicas** | **4.999.515.000** | **5.065.985.000** | **2.339.083.851** | **46** |
| 215-24-03-001-000-000 | A la Junta Nacional de Auxilio Escolar y Becas | - | - | - | - |
| 215-24-03-002-000-000 | A los Servicios de Salud | - | - | - | - |
| 215-24-03-080-000-000 | A las Asociaciones | 12.500.000 | 12.500.000 | 3.536.634 | 28 |
| 215-24-03-090-000-000 | Al Fondo Común Municipal – Permisos de Circulaci | 2.907.415.000 | 2.907.415.000 | 1.916.048.456 | 66 |
| 215-24-03-091-000-000 | Al Fondo Común Municipal – Patentes Municipales | - | - | - | - |
| 215-24-03-092-000-000 | Al Fondo Común Municipal – Multas | 18.000.000 | 18.000.000 | 8.645.826 | 48 |
| 215-24-03-099-000-000 | A Otras Entidades Públicas | 50.000.000 | 110.170.000 | 50.220.737 | 46 |
| 215-24-03-100-000-000 | A Otras Municipalidades | 50.000.000 | 50.000.000 | 33.131.916 | 66 |
| 215-24-03-101-000-000 | A Servicios Incorporados a su Gestión | 1.961.600.000 | 1.967.900.000 | 327.500.282 | 17 |
| 215-24-07-000-000-000 | A ORGANISMOS INTERNACIONALES | - | - | - | - |
| **215-25-00-000-000-000** | **C x P Íntegros al Fisco** | **200.000** | **200.000** | **-** | **-** |
| 215-25-01-000-000-000 | Impuestos | 200.000 | 200.000 | - | - |
| **215-26-00-000-000-000** | **C x P Otros Gastos Corrientes** | **22.000.000** | **49.000.000** | **36.510.024** | **75** |
| 215-26-01-000-000-000 | Devoluciones | 18.000.000 | 45.000.000 | 34.379.724 | 76 |
| 215-26-02-000-000-000 | Compensaciones por daños a terceros y/o a la pro | - | - | - | - |
| 215-26-04-000-000-000 | Aplicación Fondos de Terceros | 4.000.000 | 4.000.000 | 2.130.300 | 53 |
| **215-29-00-000-000-000** | **C x P Adquisición de Activos no Financieros** | **170.000.000** | **716.661.000** | **104.072.189** | **15** |
| 215-29-01-000-000-000 | Terrenos | - | 456.650.000 | - | - |
| 215-29-02-000-000-000 | Edificios | - | 16.725.000 | 12.669.216 | 76 |
| 215-29-03-000-000-000 | Vehículos | 76.000.000 | 3.000.000 | - | - |
| 215-29-04-000-000-000 | Mobiliario y Otros | 10.000.000 | 14.614.000 | 4.005.785 | 27 |
| 215-29-05-000-000-000 | Máquinas y Equipos | 12.000.000 | 19.000.000 | 5.843.060 | 31 |
| 215-29-06-000-000-000 | Equipos Informáticos | 7.500.000 | 11.418.000 | 9.684.687 | 85 |
| 215-29-07-000-000-000 | Programas Informáticos | 6.000.000 | 6.000.000 | 3.107.328 | 52 |
| 215-29-99-000-000-000 | Otros Activos no Financieros | 58.500.000 | 189.254.000 | 68.762.113 | 36 |
| **215-30-00-000-000-000** | **C x P Adquisición de Activos Financieros** | **-** | **-** | **-** | **-** |
| 215-30-01-000-000-000 | Compra de Títulos y Valores | - | - | - | - |
| 215-30-02-000-000-000 | Compra de Acciones y Participaciones de Capital | - | - | - | - |
| 215-30-99-000-000-000 | Otros Activos Financieros | - | - | - | - |
| **215-31-00-000-000-000** | **C x P Iniciativas de Inversión** | **1.831.500.000** | **4.356.412.000** | **337.522.142** | **8** |
| **215-31-01-000-000-000** | **Estudios Básicos** | **-** | **-** | **-** | **-** |
| 215-31-01-001-000-000 | Gastos Administrativos | - | - | - | - |

| | | | | | |
|---|---|---|---|---|---|
| 215-31-01-002-000-000 | Consultorías | - | - | - | - |
| **215-31-02-000-000-000** | **Proyectos** | **1.831.500.000** | **4.356.412.000** | **337.522.142** | **8** |
| 215-31-02-001-000-000 | Gastos Administrativos | - | - | - | - |
| 215-31-02-002-000-000 | Consultorías | 251.500.000 | 546.906.000 | 91.001.087 | 17 |
| 215-31-02-003-000-000 | Terrenos | - | - | - | - |
| 215-31-02-004-000-000 | Obras Civiles | 1.575.000.000 | 3.690.248.000 | 246.521.055 | 7 |
| 215-31-02-005-000-000 | Equipamiento | 5.000.000 | 119.258.000 | - | - |
| 215-31-02-006-000-000 | Equipos | - | - | - | - |
| 215-31-02-007-000-000 | Vehículos | - | - | - | - |
| 215-31-02-999-000-000 | Otros Gastos | - | - | - | - |
| **215-32-00-000-000-000** | **C x P Préstamos** | **-** | **-** | **-** | **-** |
| 215-32-02-000-000-000 | Hipotecarios | - | - | - | - |
| 215-32-06-000-000-000 | Por Anticipos a Contratistas | - | - | - | - |
| 215-32-07-000-000-000 | Por Anticipos por Cambio de Residencia | - | - | - | - |
| 215-32-09-000-000-000 | Por Ventas a Plazo | - | - | - | - |
| **215-33-00-000-000-000** | **C x P Transferencias de Capital** | **-** | **-** | **-** | **-** |
| 215-33-01-000-000-000 | Al Sector Privado | - | - | - | - |
| 215-33-03-000-000-000 | A Otras Entidades Públicas | - | - | - | - |
| 215-33-03-001-000-000 | A los Servicios Regionales de Vivienda y Urbanizaci | - | - | - | - |
| 215-33-03-099-000-000 | A Otras Entidades Públicas | - | - | - | - |
| **215-34-00-000-000-000** | **C x P Servicio de la Deuda** | **30.000.000** | **54.706.000** | **51.685.800** | **94** |
| 215-34-01-000-000-000 | Amortización Deuda Interna | - | - | - | - |
| 215-34-03-000-000-000 | Intereses Deuda Interna | - | - | - | - |
| 215-34-05-000-000-000 | Otros Gastos Financieros Deuda Interna | - | - | - | - |
| 215-34-07-000-000-000 | Deuda Flotante | 30.000.000 | 54.706.000 | 51.685.800 | 94 |
| **T O T A L** | | **14.146.537.000** | **18.586.648.000** | **6.373.486.169** | **34** |

REPUBLICA DE CHILE
I. MUNICIPALIDAD DE ZAPALLAR
DIRECCION DE FINANZAS

**BALANCE PRESUPUESTARIO AL MES DE Diciembre DE 2017**

ESTABLECIMIENTO MUNICIPAL

| CUENTAS | | PRESUPUESTO | PRESUPUESTO | PAGADO | EJECUCION % |
|---|---|---|---|---|---|
| CODIGO | DENOMINACION | INICIAL | VIGENTE | ACUMULADO | PAGADO |
| 215-00-00-000-000-000 | Acreedores Presupuestarios 121.. | 14.146.537.000 | 19.020.746.000 | 15.373.921.681 | 81 |
| **215-21-00-000-000-000** | **C x P Gastos en Personal** | **2.700.790.000** | **3.582.608.000** | **3.438.863.751** | **96** |
| 215-21-01-000-000-000 | Personal de Planta | 710.983.000 | 758.276.000 | 751.637.540 | 99 |
| 215-21-02-000-000-000 | Personal a Contrata | 248.844.000 | 313.080.000 | 300.269.736 | 96 |
| 215-21-03-000-000-000 | Otras Remuneraciones | 931.098.000 | 1.210.616.000 | 1.160.833.436 | 96 |
| 215-21-04-000-000-000 | Otras Gastos en Personal | 809.865.000 | 1.300.636.000 | 1.226.123.039 | 94 |
| **215-22-00-000-000-000** | **C x P Bienes y Servicios de Consumo** | **3.086.463.000** | **3.699.738.000** | **2.860.092.011** | **77** |
| 215-22-01-000-000-000 | Alimentos y Bebidas | 53.000.000 | 64.628.000 | 32.810.624 | 51 |
| 215-22-02-000-000-000 | Textiles, Vestuario y Calzado | 61.300.000 | 109.492.000 | 70.511.746 | 64 |
| 215-22-03-000-000-000 | Combustibles y Lubricantes | 66.000.000 | 82.203.000 | 64.211.634 | 78 |
| 215-22-04-000-000-000 | Materiales de Uso o Consumo | 275.035.000 | 399.769.000 | 215.547.122 | 54 |
| 215-22-05-000-000-000 | Servicios Básicos | 434.223.000 | 388.510.000 | 341.907.896 | 88 |
| 215-22-06-000-000-000 | Mantenimiento y Reparaciones | 159.474.000 | 129.937.000 | 87.418.515 | 67 |
| 215-22-07-000-000-000 | Publicidad y Difusión | 27.000.000 | 85.620.000 | 55.439.818 | 65 |
| 215-22-08-000-000-000 | Servicios Generales | 1.375.531.000 | 1.476.743.000 | 1.302.253.972 | 88 |
| 215-22-09-000-000-000 | Arriendos | 298.400.000 | 418.638.000 | 286.412.574 | 68 |
| 215-22-10-000-000-000 | Servicios Financieros y de Seguros | 107.000.000 | 129.758.000 | 107.360.389 | 83 |
| 215-22-11-000-000-000 | Servicios Técnicos y Profesionales | 206.000.000 | 373.667.000 | 268.821.779 | 72 |
| 215-22-12-000-000-000 | Otros Gastos en Bienes y Servicios de Consumo | 23.500.000 | 40.773.000 | 27.395.942 | 67 |
| **215-23-00-000-000-000** | **C x P Prestaciones de Seguridad Social** | **-** | **57.000.000** | **56.853.521** | **100** |
| 215-23-01-000-000-000 | Prestaciones Previsionales | - | 57.000.000 | 56.853.521 | 100 |
| 215-23-03-000-000-000 | INDEMNIZACION DE CARGO FISCAL | - | - | - | - |
| **215-24-00-000-000-000** | **C x P Transferencias Corrientes** | **6.305.584.000** | **6.618.308.000** | **6.320.905.377** | **96** |
| **215-24-01-000-000-000** | **Al Sector Privado** | **1.306.069.000** | **1.928.823.000** | **1.784.190.779** | **93** |
| 215-24-01-001-000-000 | Fondos de Emergencia | - | 50.000.000 | 25.433.275 | 51 |
| 215-24-01-002-000-000 | Educación – Personas Jurídicas Privadas, Art. 13, D.I | - | - | - | - |
| 215-24-01-003-000-000 | Salud – Personas Jurídicas Privadas, Art. 13, D.F.L N | - | - | - | - |
| 215-24-01-004-000-000 | Organizaciones Comunitarias | 130.000.000 | 122.000.000 | 107.437.049 | 88 |
| 215-24-01-005-000-000 | Otras Personas Jurídicas Privadas | 43.160.000 | 420.873.000 | 419.008.000 | 100 |
| 215-24-01-006-000-000 | Voluntariado | - | - | - | - |
| 215-24-01-007-000-000 | Asistencia Social a Personas Naturales | 676.800.000 | 589.198.000 | 502.785.430 | 85 |
| 215-24-01-008-000-000 | Premios y otros | 8.000.000 | 9.899.000 | 6.099.510 | 62 |
| 215-24-01-999-000-000 | Otras Transferencias al Sector Privado | 448.109.000 | 736.853.000 | 723.427.515 | 98 |
| **215-24-03-000-000-000** | **A Otras Entidades Públicas** | **4.999.515.000** | **4.689.485.000** | **4.536.714.598** | **97** |
| 215-24-03-001-000-000 | A la Junta Nacional de Auxilio Escolar y Becas | - | - | - | - |
| 215-24-03-002-000-000 | A los Servicios de Salud | - | 7.000.000 | 6.171.796 | 88 |
| 215-24-03-080-000-000 | A las Asociaciones | 12.500.000 | 12.900.000 | 12.893.834 | 100 |
| 215-24-03-090-000-000 | Al Fondo Común Municipal – Permisos de Circulaci | 2.907.415.000 | 2.907.415.000 | 2.786.091.019 | 96 |
| 215-24-03-091-000-000 | Al Fondo Común Municipal – Patentes Municipales | - | - | - | - |
| 215-24-03-092-000-000 | Al Fondo Común Municipal – Multas | 18.000.000 | 18.000.000 | 10.515.411 | 58 |
| 215-24-03-099-000-000 | A Otras Entidades Públicas | 50.000.000 | 64.770.000 | 60.284.371 | 93 |
| 215-24-03-100-000-000 | A Otras Municipalidades | 50.000.000 | 50.000.000 | 37.458.167 | 75 |
| 215-24-03-101-000-000 | A Servicios Incorporados a su Gestión | 1.961.600.000 | 1.629.400.000 | 1.623.300.000 | 100 |
| 215-24-07-000-000-000 | A ORGANISMOS INTERNACIONALES | - | - | - | - |
| **215-25-00-000-000-000** | **C x P Íntegros al Fisco** | **200.000** | **200.000** | **-** | **-** |
| 215-25-01-000-000-000 | Impuestos | 200.000 | 200.000 | - | - |
| **215-26-00-000-000-000** | **C x P Otros Gastos Corrientes** | **22.000.000** | **49.000.000** | **47.282.181** | **96** |
| 215-26-01-000-000-000 | Devoluciones | 18.000.000 | 45.000.000 | 44.703.681 | 99 |
| 215-26-02-000-000-000 | Compensaciones por daños a terceros y/o a la prop | - | - | - | - |
| 215-26-04-000-000-000 | Aplicación Fondos de Terceros | 4.000.000 | 4.000.000 | 2.578.500 | 64 |
| **215-29-00-000-000-000** | **C x P Adquisición de Activos no Financieros** | **170.000.000** | **431.470.186** | **225.525.159** | **52** |
| 215-29-01-000-000-000 | Terrenos | - | 864.186 | - | - |
| 215-29-02-000-000-000 | Edificios | - | 16.725.000 | 12.669.216 | 76 |
| 215-29-03-000-000-000 | Vehículos | 76.000.000 | 126.500.000 | 10.135.093 | 8 |
| 215-29-04-000-000-000 | Mobiliario y Otros | 10.000.000 | 47.521.000 | 29.336.485 | 62 |
| 215-29-05-000-000-000 | Máquinas y Equipos | 12.000.000 | 42.188.000 | 26.293.301 | 62 |
| 215-29-06-000-000-000 | Equipos Informáticos | 7.500.000 | 11.918.000 | 10.599.804 | 89 |
| 215-29-07-000-000-000 | Programas Informáticos | 6.000.000 | 6.000.000 | 3.107.328 | 52 |
| 215-29-99-000-000-000 | Otros Activos no Financieros | 58.500.000 | 179.754.000 | 133.383.932 | 74 |
| **215-30-00-000-000-000** | **C x P Adquisición de Activos Financieros** | **-** | **-** | **-** | **-** |
| 215-30-01-000-000-000 | Compra de Títulos y Valores | - | - | - | - |
| 215-30-02-000-000-000 | Compra de Acciones y Participaciones de Capital | - | - | - | - |
| 215-30-99-000-000-000 | Otros Activos Financieros | - | - | - | - |
| **215-31-00-000-000-000** | **C x P Iniciativas de Inversión** | **1.831.500.000** | **4.530.735.814** | **2.372.713.881** | **52** |
| **215-31-01-000-000-000** | **Estudios Básicos** | **-** | **-** | **-** | **-** |
| 215-31-01-001-000-000 | Gastos Administrativos | - | - | - | - |

| | | | | | |
|---|---|---|---|---|---|
| 215-31-01-002-000-000 | Consultorías | - | - | - | - |
| **215-31-02-000-000-000** | **Proyectos** | **1.831.500.000** | **4.530.735.814** | **2.372.713.881** | **52** |
| 215-31-02-001-000-000 | Gastos Administrativos | - | - | - | - |
| 215-31-02-002-000-000 | Consultorías | 251.500.000 | 633.349.000 | 281.969.730 | 45 |
| 215-31-02-003-000-000 | Terrenos | - | 1.696.785.814 | 1.546.785.814 | 91 |
| 215-31-02-004-000-000 | Obras Civiles | 1.575.000.000 | 1.914.491.000 | 493.802.694 | 26 |
| 215-31-02-005-000-000 | Equipamiento | 5.000.000 | 286.110.000 | 50.155.643 | 18 |
| 215-31-02-006-000-000 | Equipos | - | - | - | - |
| 215-31-02-007-000-000 | Vehículos | - | - | - | - |
| 215-31-02-999-000-000 | Otros Gastos | - | - | - | - |
| **215-32-00-000-000-000** | **C x P Préstamos** | **-** | **-** | **-** | **-** |
| 215-32-02-000-000-000 | Hipotecarios | - | - | - | - |
| 215-32-06-000-000-000 | Por Anticipos a Contratistas | - | - | - | - |
| 215-32-07-000-000-000 | Por Anticipos por Cambio de Residencia | - | - | - | - |
| 215-32-09-000-000-000 | Por Ventas a Plazo | - | - | - | - |
| **215-33-00-000-000-000** | **C x P Transferencias de Capital** | **-** | **-** | **-** | **-** |
| 215-33-01-000-000-000 | Al Sector Privado | - | - | - | - |
| 215-33-03-000-000-000 | A Otras Entidades Públicas | - | - | - | - |
| 215-33-03-001-000-000 | A los Servicios Regionales de Vivienda y Urbanizació | - | - | - | - |
| 215-33-03-099-000-000 | A Otras Entidades Públicas | - | - | - | - |
| **215-34-00-000-000-000** | **C x P Servicio de la Deuda** | **30.000.000** | **51.686.000** | **51.685.800** | **100** |
| 215-34-01-000-000-000 | Amortización Deuda Interna | - | - | - | - |
| 215-34-03-000-000-000 | Intereses Deuda Interna | - | - | - | - |
| 215-34-05-000-000-000 | Otros Gastos Financieros Deuda Interna | - | - | - | - |
| 215-34-07-000-000-000 | Deuda Flotante | 30.000.000 | 51.686.000 | 51.685.800 | 100 |
| **T O T A L** | | **14.146.537.000** | **19.020.746.000** | **15.373.921.681** | **81** |

REPUBLICA DE CHILE
I. MUNICIPALIDAD DE ZAPALLAR
DIRECCION DE FINANZAS

**BALANCE PRESUPUESTARIO AL MES DE Junio DE 2018**

ESTABLECIMIENTO MUNICIPAL

| CUENTAS | | PRESUPUESTO | PRESUPUESTO | PAGADO | EJECUCION % |
|---|---|---|---|---|---|
| CODIGO | DENOMINACION | INICIAL | VIGENTE | ACUMULADO | PAGADO |
| 215-00-00-000-000-000 | Acreedores Presupuestarios 121.. | 15.633.785.000 | 19.344.142.000 | 8.683.484.672 | 45 |
| **215-21-00-000-000-000** | **C x P Gastos en Personal** | **3.310.500.000** | **3.833.913.000** | **1.908.012.531** | **50** |
| 215-21-01-000-000-000 | Personal de Planta | 800.000.000 | 807.000.000 | 366.284.330 | 45 |
| 215-21-02-000-000-000 | Personal a Contrata | 320.000.000 | 324.500.000 | 138.481.823 | 43 |
| 215-21-03-000-000-000 | Otras Remuneraciones | 1.114.000.000 | 1.158.588.000 | 627.847.115 | 54 |
| 215-21-04-000-000-000 | Otras Gastos en Personal | 1.076.500.000 | 1.543.825.000 | 775.399.263 | 50 |
| **215-22-00-000-000-000** | **C x P Bienes y Servicios de Consumo** | **3.089.075.000** | **3.816.273.000** | **1.478.685.175** | **39** |
| 215-22-01-000-000-000 | Alimentos y Bebidas | 46.500.000 | 47.303.000 | 7.568.898 | 16 |
| 215-22-02-000-000-000 | Textiles, Vestuario y Calzado | 93.500.000 | 111.202.000 | 65.565.830 | 59 |
| 215-22-03-000-000-000 | Combustibles y Lubricantes | 89.000.000 | 95.247.000 | 32.753.590 | 34 |
| 215-22-04-000-000-000 | Materiales de Uso o Consumo | 252.039.000 | 287.111.000 | 92.929.750 | 32 |
| 215-22-05-000-000-000 | Servicios Básicos | 449.500.000 | 468.640.000 | 184.455.787 | 39 |
| 215-22-06-000-000-000 | Mantenimiento y Reparaciones | 100.700.000 | 104.931.000 | 46.986.432 | 45 |
| 215-22-07-000-000-000 | Publicidad y Difusión | 78.300.000 | 112.135.000 | 34.765.791 | 31 |
| 215-22-08-000-000-000 | Servicios Generales | 1.242.100.000 | 1.478.259.000 | 625.969.029 | 42 |
| 215-22-09-000-000-000 | Arriendos | 388.336.000 | 563.666.000 | 190.649.186 | 34 |
| 215-22-10-000-000-000 | Servicios Financieros y de Seguros | 145.000.000 | 196.411.000 | 38.042.799 | 19 |
| 215-22-11-000-000-000 | Servicios Técnicos y Profesionales | 184.700.000 | 326.124.000 | 146.269.874 | 45 |
| 215-22-12-000-000-000 | Otros Gastos en Bienes y Servicios de Consumo | 19.400.000 | 25.244.000 | 12.728.209 | 50 |
| **215-23-00-000-000-000** | **C x P Prestaciones de Seguridad Social** | **20.000.000** | **20.000.000** | **-** | **-** |
| 215-23-01-000-000-000 | Prestaciones Previsionales | 20.000.000 | 20.000.000 | - | - |
| 215-23-03-000-000-000 | INDEMNIZACION DE CARGO FISCAL | - | - | - | - |
| **215-24-00-000-000-000** | **C x P Transferencias Corrientes** | **6.192.410.000** | **6.269.003.000** | **3.999.354.346** | **64** |
| **215-24-01-000-000-000** | **Al Sector Privado** | **1.363.100.000** | **1.513.594.000** | **841.469.462** | **56** |
| 215-24-01-001-000-000 | Fondos de Emergencia | 30.000.000 | 35.440.000 | 5.439.490 | 15 |
| 215-24-01-002-000-000 | Educación – Personas Jurídicas Privadas, Art. 13, D. | - | - | - | - |
| 215-24-01-003-000-000 | Salud – Personas Jurídicas Privadas, Art. 13, D.F.L N | - | - | - | - |
| 215-24-01-004-000-000 | Organizaciones Comunitarias - DIDECO | 120.000.000 | 131.081.000 | 11.900.000 | 9 |
| 215-24-01-005-000-000 | Otras Personas Jurídicas Privadas - ALCALDIA | 770.600.000 | 818.540.000 | 532.050.000 | 65 |
| 215-24-01-006-000-000 | Voluntariado | - | - | - | - |
| 215-24-01-007-000-000 | Asistencia Social a Personas Naturales - DIDECO | 432.500.000 | 512.649.000 | 282.606.665 | 55 |
| 215-24-01-008-000-000 | Premios y otros - DIDECO | 10.000.000 | 10.484.000 | 4.373.307 | 42 |
| 215-24-01-999-000-000 | Otras Transferencias al Sector Privado | - | 5.400.000 | 5.100.000 | 94 |
| **215-24-03-000-000-000** | **A Otras Entidades Públicas** | **4.829.310.000** | **4.755.409.000** | **3.157.884.884** | **66** |
| 215-24-03-001-000-000 | A la Junta Nacional de Auxilio Escolar y Becas | - | - | - | - |
| 215-24-03-002-000-000 | A los Servicios de Salud | 1.500.000 | 1.500.000 | 308.115 | 21 |
| 215-24-03-080-000-000 | A las Asociaciones - ALCALDIA | 14.500.000 | 17.100.000 | 14.568.646 | 85 |
| 215-24-03-090-000-000 | Al Fondo Común Municipal – Permisos de Circulaci | 2.875.000.000 | 2.875.000.000 | 2.289.389.500 | 80 |
| 215-24-03-091-000-000 | Al Fondo Común Municipal – Patentes Municipales | - | - | - | - |
| 215-24-03-092-000-000 | Al Fondo Común Municipal – Multas | 13.000.000 | 13.000.000 | 6.569.598 | 51 |
| 215-24-03-099-000-000 | A Otras Entidades Públicas | 87.310.000 | 118.809.000 | 99.375.143 | 84 |
| 215-24-03-100-000-000 | A Otras Municipalidades | 40.000.000 | 40.000.000 | 34.597.792 | 86 |
| 215-24-03-101-000-000 | A Servicios Incorporados a su Gestión | 1.798.000.000 | 1.690.000.000 | 713.076.090 | 42 |
| 215-24-07-000-000-000 | A ORGANISMOS INTERNACIONALES | - | - | - | - |
| **215-25-00-000-000-000** | **C x P Íntegros al Fisco** | **-** | **-** | **-** | **-** |
| 215-25-01-000-000-000 | Impuestos | - | - | - | - |
| **215-26-00-000-000-000** | **C x P Otros Gastos Corrientes** | **23.000.000** | **20.500.000** | **17.446.599** | **85** |
| 215-26-01-000-000-000 | Devoluciones | 20.000.000 | 15.000.000 | 12.986.650 | 87 |
| 215-26-02-000-000-000 | Compensaciones por daños a terceros y/o a la prop | - | 2.500.000 | 2.194.649 | 88 |
| 215-26-04-000-000-000 | Aplicación Fondos de Terceros | 3.000.000 | 3.000.000 | 2.265.300 | 76 |
| **215-29-00-000-000-000** | **C x P Adquisición de Activos no Financieros** | **63.800.000** | **240.470.000** | **102.785.287** | **43** |
| 215-29-01-000-000-000 | Terrenos | - | - | - | - |
| 215-29-02-000-000-000 | Edificios | - | - | - | - |
| 215-29-03-000-000-000 | Vehículos | - | 65.000.000 | 62.114.520 | 96 |
| 215-29-04-000-000-000 | Mobiliario y Otros | 13.000.000 | 25.440.000 | 10.376.485 | 41 |
| 215-29-05-000-000-000 | Máquinas y Equipos | 12.600.000 | 56.848.000 | 13.091.291 | 23 |
| 215-29-06-000-000-000 | Equipos Informáticos | 6.000.000 | 6.126.000 | 117.692 | 2 |
| 215-29-07-000-000-000 | Programas Informáticos | 12.200.000 | 12.200.000 | - | - |
| 215-29-99-000-000-000 | Otros Activos no Financieros | 20.000.000 | 74.856.000 | 17.085.299 | 23 |
| **215-30-00-000-000-000** | **C x P Adquisición de Activos Financieros** | **-** | **-** | **-** | **-** |
| 215-30-01-000-000-000 | Compra de Títulos y Valores | - | - | - | - |
| 215-30-02-000-000-000 | Compra de Acciones y Participaciones de Capital | - | - | - | - |
| 215-30-99-000-000-000 | Otros Activos Financieros | - | - | - | - |
| **215-31-00-000-000-000** | **C x P Iniciativas de Inversión** | **2.905.000.000** | **5.094.736.000** | **1.127.954.706** | **22** |
| **215-31-01-000-000-000** | **Estudios Básicos** | **-** | **-** | **-** | **-** |

| | | | | | |
|---|---|---|---|---|---|
| 215-31-01-001-000-000 | Gastos Administrativos | - | - | - | - |
| 215-31-01-002-000-000 | Consultorías | - | - | - | - |
| **215-31-02-000-000-000** | **Proyectos** | **2.905.000.000** | **5.094.736.000** | **1.127.954.706** | **22** |
| 215-31-02-001-000-000 | Gastos Administrativos | - | - | - | - |
| 215-31-02-002-000-000 | Consultorías | 827.000.000 | 789.691.000 | 205.661.401 | 26 |
| 215-31-02-003-000-000 | Terrenos | 123.000.000 | 245.000.000 | - | - |
| 215-31-02-004-000-000 | Obras Civiles | 1.955.000.000 | 3.840.590.000 | 753.625.149 | 20 |
| 215-31-02-005-000-000 | Equipamiento | - | 219.455.000 | 168.668.156 | 77 |
| 215-31-02-006-000-000 | Equipos | - | - | - | - |
| 215-31-02-007-000-000 | Vehículos | - | - | - | - |
| 215-31-02-999-000-000 | Otros Gastos | - | - | - | - |
| **215-32-00-000-000-000** | **C x P Préstamos** | **-** | **-** | **-** | **-** |
| 215-32-02-000-000-000 | Hipotecarios | - | - | - | - |
| 215-32-06-000-000-000 | Por Anticipos a Contratistas | - | - | - | - |
| 215-32-07-000-000-000 | Por Anticipos por Cambio de Residencia | - | - | - | - |
| 215-32-09-000-000-000 | Por Ventas a Plazo | - | - | - | - |
| **215-33-00-000-000-000** | **C x P Transferencias de Capital** | **-** | **-** | **-** | **-** |
| 215-33-01-000-000-000 | Al Sector Privado | - | - | - | - |
| 215-33-03-000-000-000 | A Otras Entidades Públicas | - | - | - | - |
| 215-33-03-001-000-000 | A los Servicios Regionales de Vivienda y Urbanizaci | - | - | - | - |
| 215-33-03-099-000-000 | A Otras Entidades Públicas | - | - | - | - |
| **215-34-00-000-000-000** | **C x P Servicio de la Deuda** | **30.000.000** | **49.247.000** | **49.246.028** | **100** |
| 215-34-01-000-000-000 | Amortización Deuda Interna | - | - | - | - |
| 215-34-03-000-000-000 | Intereses Deuda Interna | - | - | - | - |
| 215-34-05-000-000-000 | Otros Gastos Financieros Deuda Interna | - | - | - | - |
| 215-34-07-000-000-000 | Deuda Flotante | 30.000.000 | 49.247.000 | 49.246.028 | 100 |
| **T O T A L** | | **15.633.785.000** | **19.344.142.000** | **8.683.484.672** | **45** |

I. MUNICIPALIDAD DE ZAPALLAR
DIRECCION DE FINANZAS

**BALANCE PRESUPUESTARIO AL MES DE Diciembre DE 2018**

ESTABLECIMIENTO MUNICIPAL

| CUENTAS | | PRESUPUESTO | PRESUPUESTO | PAGADO | EJECUCION % |
|---|---|---|---|---|---|
| CODIGO | DENOMINACION | INICIAL | VIGENTE | ACUMULADO | PAGADO |
| 215-00-00-000-000-000 | Acreedores Presupuestarios 121.. | 15.633.785.000 | 20.612.251.000 | 16.437.223.408 | 80 |
| **215-21-00-000-000-000** | **C x P Gastos en Personal** | **3.310.500.000** | **4.261.813.000** | **3.926.368.521** | **92** |
| 215-21-01-000-000-000 | Personal de Planta | 800.000.000 | 811.000.000 | 800.298.750 | 99 |
| 215-21-02-000-000-000 | Personal a Contrata | 320.000.000 | 320.251.692 | 309.809.427 | 97 |
| 215-21-03-000-000-000 | Otras Remuneraciones | 1.114.000.000 | 1.430.736.308 | 1.224.266.314 | 86 |
| 215-21-04-000-000-000 | Otras Gastos en Personal | 1.076.500.000 | 1.699.825.000 | 1.591.994.030 | 94 |
| **215-22-00-000-000-000** | **C x P Bienes y Servicios de Consumo** | **3.089.075.000** | **3.816.273.000** | **3.188.100.536** | **84** |
| 215-22-01-000-000-000 | Alimentos y Bebidas | 46.500.000 | 47.303.000 | 24.733.363 | 52 |
| 215-22-02-000-000-000 | Textiles, Vestuario y Calzado | 93.500.000 | 135.202.000 | 132.968.210 | 98 |
| 215-22-03-000-000-000 | Combustibles y Lubricantes | 89.000.000 | 95.247.000 | 80.802.707 | 85 |
| 215-22-04-000-000-000 | Materiales de Uso o Consumo | 252.039.000 | 303.111.000 | 236.527.155 | 78 |
| 215-22-05-000-000-000 | Servicios Básicos | 449.500.000 | 433.640.000 | 348.358.674 | 80 |
| 215-22-06-000-000-000 | Mantenimiento y Reparaciones | 100.700.000 | 114.931.000 | 99.902.059 | 87 |
| 215-22-07-000-000-000 | Publicidad y Difusión | 78.300.000 | 112.135.000 | 72.603.118 | 65 |
| 215-22-08-000-000-000 | Servicios Generales | 1.242.100.000 | 1.478.259.000 | 1.232.104.394 | 83 |
| 215-22-09-000-000-000 | Arriendos | 388.336.000 | 535.666.000 | 424.469.588 | 79 |
| 215-22-10-000-000-000 | Servicios Financieros y de Seguros | 145.000.000 | 196.411.000 | 195.483.930 | 100 |
| 215-22-11-000-000-000 | Servicios Técnicos y Profesionales | 184.700.000 | 326.124.000 | 303.230.022 | 93 |
| 215-22-12-000-000-000 | Otros Gastos en Bienes y Servicios de Consumo | 19.400.000 | 38.244.000 | 36.917.316 | 97 |
| **215-23-00-000-000-000** | **C x P Prestaciones de Seguridad Social** | **20.000.000** | **20.000.000** | **16.457.945** | **82** |
| 215-23-01-000-000-000 | Prestaciones Previsionales | 20.000.000 | 20.000.000 | 16.457.945 | 82 |
| 215-23-03-000-000-000 | INDEMNIZACION DE CARGO FISCAL | - | - | - | - |
| **215-24-00-000-000-000** | **C x P Transferencias Corrientes** | **6.192.410.000** | **7.251.763.000** | **7.085.857.760** | **98** |
| **215-24-01-000-000-000** | **Al Sector Privado** | **1.363.100.000** | **2.035.854.000** | **1.925.256.718** | **95** |
| 215-24-01-001-000-000 | Fondos de Emergencia | 30.000.000 | 35.440.000 | 13.293.490 | 38 |
| 215-24-01-002-000-000 | Educación – Personas Jurídicas Privadas, Art. 13, D. | - | - | - | - |
| 215-24-01-003-000-000 | Salud – Personas Jurídicas Privadas, Art. 13, D.F.L N | - | - | - | - |
| 215-24-01-004-000-000 | Organizaciones Comunitarias - DIDECO | 120.000.000 | 154.081.000 | 137.758.422 | 89 |
| 215-24-01-005-000-000 | Otras Personas Jurídicas Privadas - ALCALDIA | 770.600.000 | 1.207.600.000 | 1.194.599.080 | 99 |
| 215-24-01-006-000-000 | Voluntariado | - | - | - | - |
| 215-24-01-007-000-000 | Asistencia Social a Personas Naturales - DIDECO | 432.500.000 | 616.649.000 | 563.904.962 | 91 |
| 215-24-01-008-000-000 | Premios y otros - DIDECO | 10.000.000 | 16.684.000 | 10.300.764 | 62 |
| 215-24-01-999-000-000 | Otras Transferencias al Sector Privado | - | 5.400.000 | 5.400.000 | 100 |
| **215-24-03-000-000-000** | **A Otras Entidades Públicas** | **4.829.310.000** | **5.215.909.000** | **5.160.601.042** | **99** |
| 215-24-03-001-000-000 | A la Junta Nacional de Auxilio Escolar y Becas | - | - | - | - |
| 215-24-03-002-000-000 | A los Servicios de Salud | 1.500.000 | 1.500.000 | 509.660 | 34 |
| 215-24-03-080-000-000 | A las Asociaciones - ALCALDIA | 14.500.000 | 17.100.000 | 14.568.646 | 85 |
| 215-24-03-090-000-000 | Al Fondo Común Municipal – Permisos de Circulaci | 2.875.000.000 | 3.307.500.000 | 3.266.857.472 | 99 |
| 215-24-03-091-000-000 | Al Fondo Común Municipal – Patentes Municipales | - | - | - | - |
| 215-24-03-092-000-000 | Al Fondo Común Municipal – Multas | 13.000.000 | 13.000.000 | 7.589.980 | 58 |
| 215-24-03-099-000-000 | A Otras Entidades Públicas | 87.310.000 | 113.615.794 | 108.299.817 | 95 |
| 215-24-03-100-000-000 | A Otras Municipalidades | 40.000.000 | 45.193.206 | 44.775.467 | 99 |
| 215-24-03-101-000-000 | A Servicios Incorporados a su Gestión | 1.798.000.000 | 1.718.000.000 | 1.718.000.000 | 100 |
| 215-24-07-000-000-000 | A ORGANISMOS INTERNACIONALES | - | - | - | - |
| **215-25-00-000-000-000** | **C x P Íntegros al Fisco** | **-** | **-** | **-** | **-** |
| 215-25-01-000-000-000 | Impuestos | - | - | - | - |
| **215-26-00-000-000-000** | **C x P Otros Gastos Corrientes** | **23.000.000** | **40.500.000** | **24.152.434** | **60** |
| 215-26-01-000-000-000 | Devoluciones | 20.000.000 | 30.000.000 | 15.944.123 | 53 |
| 215-26-02-000-000-000 | Compensaciones por daños a terceros y/o a la prop | - | 7.500.000 | 5.222.111 | 70 |
| 215-26-04-000-000-000 | Aplicación Fondos de Terceros | 3.000.000 | 3.000.000 | 2.986.200 | 100 |
| **215-29-00-000-000-000** | **C x P Adquisición de Activos no Financieros** | **63.800.000** | **442.470.000** | **186.546.005** | **42** |
| 215-29-01-000-000-000 | Terrenos | - | - | - | - |
| 215-29-02-000-000-000 | Edificios | - | - | - | - |
| 215-29-03-000-000-000 | Vehículos | - | 222.000.000 | 62.114.520 | 28 |
| 215-29-04-000-000-000 | Mobiliario y Otros | 13.000.000 | 25.440.000 | 21.442.989 | 84 |
| 215-29-05-000-000-000 | Máquinas y Equipos | 12.600.000 | 51.848.000 | 45.379.161 | 88 |
| 215-29-06-000-000-000 | Equipos Informáticos | 6.000.000 | 6.126.000 | 2.450.789 | 40 |
| 215-29-07-000-000-000 | Programas Informáticos | 12.200.000 | 6.200.000 | - | - |
| 215-29-99-000-000-000 | Otros Activos no Financieros | 20.000.000 | 130.856.000 | 55.158.546 | 42 |
| **215-30-00-000-000-000** | **C x P Adquisición de Activos Financieros** | **-** | **-** | **-** | **-** |
| 215-30-01-000-000-000 | Compra de Títulos y Valores | - | - | - | - |
| 215-30-02-000-000-000 | Compra de Acciones y Participaciones de Capital | - | - | - | - |
| 215-30-99-000-000-000 | Otros Activos Financieros | - | - | - | - |
| **215-31-00-000-000-000** | **C x P Iniciativas de Inversión** | **2.905.000.000** | **4.730.185.000** | **1.960.494.179** | **41** |
| **215-31-01-000-000-000** | **Estudios Básicos** | **-** | **-** | **-** | **-** |
| 215-31-01-001-000-000 | Gastos Administrativos | - | - | - | - |
| 215-31-01-002-000-000 | Consultorías | - | - | - | - |

| | | | | | |
|---|---|---|---|---|---|
| **215-31-02-000-000-000** | **Proyectos** | **2.905.000.000** | **4.730.185.000** | **1.960.494.179** | **41** |
| 215-31-02-001-000-000 | Gastos Administrativos | - | - | - | - |
| 215-31-02-002-000-000 | Consultorías | 827.000.000 | 709.691.000 | 409.792.172 | 58 |
| 215-31-02-003-000-000 | Terrenos | 123.000.000 | 505.000.000 | - | - |
| 215-31-02-004-000-000 | Obras Civiles | 1.955.000.000 | 3.287.739.000 | 1.336.070.838 | 41 |
| 215-31-02-005-000-000 | Equipamiento | - | 227.755.000 | 214.631.169 | 94 |
| 215-31-02-006-000-000 | Equipos | - | - | - | - |
| 215-31-02-007-000-000 | Vehículos | - | - | - | - |
| 215-31-02-999-000-000 | Otros Gastos | - | - | - | - |
| **215-32-00-000-000-000** | **C x P Préstamos** | **-** | **-** | **-** | **-** |
| 215-32-02-000-000-000 | Hipotecarios | - | - | - | - |
| 215-32-06-000-000-000 | Por Anticipos a Contratistas | - | - | - | - |
| 215-32-07-000-000-000 | Por Anticipos por Cambio de Residencia | - | - | - | - |
| 215-32-09-000-000-000 | Por Ventas a Plazo | - | - | - | - |
| **215-33-00-000-000-000** | **C x P Transferencias de Capital** | **-** | **-** | **-** | **-** |
| 215-33-01-000-000-000 | Al Sector Privado | - | - | - | - |
| 215-33-03-000-000-000 | A Otras Entidades Públicas | - | - | - | - |
| 215-33-03-001-000-000 | A los Servicios Regionales de Vivienda y Urbanizaci | - | - | - | - |
| 215-33-03-099-000-000 | A Otras Entidades Públicas | - | - | - | - |
| **215-34-00-000-000-000** | **C x P Servicio de la Deuda** | **30.000.000** | **49.247.000** | **49.246.028** | **100** |
| 215-34-01-000-000-000 | Amortización Deuda Interna | - | - | - | - |
| 215-34-03-000-000-000 | Intereses Deuda Interna | - | - | - | - |
| 215-34-05-000-000-000 | Otros Gastos Financieros Deuda Interna | - | - | - | - |
| 215-34-07-000-000-000 | Deuda Flotante | 30.000.000 | 49.247.000 | 49.246.028 | 100 |
| **T O T A L** | | **15.633.785.000** | **20.612.251.000** | **16.437.223.408** | **80** |

I. MUNICIPALIDAD DE ZAPALLAR
DIRECCION DE FINANZAS

**BALANCE PRESUPUESTARIO AL MES DE Junio DE 2019**

ESTABLECIMIENTO MUNICIPAL

| CUENTAS | | PRESUPUESTO | PRESUPUESTO | PAGADO | EJECUCION % |
|---|---|---|---|---|---|
| CODIGO | DENOMINACION | INICIAL | VIGENTE | ACUMULADO | PAGADO |
| 215-00-00-000-000-000 | Acreedores Presupuestarios 121.. | 20.408.830.000 | 22.204.236.000 | 9.930.474.000 | 45 |
| **215-21-00-000-000-000** | **C x P Gastos en Personal** | **4.489.939.000** | **5.894.939.000** | **2.700.152.638** | **46** |
| 215-21-01-000-000-000 | Personal de Planta | 831.000.000 | 2.095.000.000 | 532.152.880 | 25 |
| 215-21-02-000-000-000 | Personal a Contrata | 332.400.000 | 440.400.000 | 271.311.617 | 62 |
| 215-21-03-000-000-000 | Otras Remuneraciones | 1.756.400.000 | 1.783.400.000 | 993.590.130 | 56 |
| 215-21-04-000-000-000 | Otras Gastos en Personal | 1.570.139.000 | 1.576.139.000 | 903.098.011 | 57 |
| **215-22-00-000-000-000** | **C x P Bienes y Servicios de Consumo** | **4.082.773.000** | **4.635.132.000** | **2.014.480.201** | **43** |
| 215-22-01-000-000-000 | Alimentos y Bebidas | 48.000.000 | 48.000.000 | 22.014.260 | 46 |
| 215-22-02-000-000-000 | Textiles, Vestuario y Calzado | 103.000.000 | 103.000.000 | 76.590.454 | 74 |
| 215-22-03-000-000-000 | Combustibles y Lubricantes | 158.300.000 | 108.300.000 | 49.004.120 | 45 |
| 215-22-04-000-000-000 | Materiales de Uso o Consumo | 280.611.000 | 321.262.000 | 129.814.694 | 40 |
| 215-22-05-000-000-000 | Servicios Básicos | 472.300.000 | 429.300.000 | 240.626.947 | 56 |
| 215-22-06-000-000-000 | Mantenimiento y Reparaciones | 50.500.000 | 56.004.000 | 19.577.305 | 35 |
| 215-22-07-000-000-000 | Publicidad y Difusión | 109.380.000 | 163.580.000 | 65.107.764 | 40 |
| 215-22-08-000-000-000 | Servicios Generales | 1.854.832.000 | 2.095.032.000 | 720.213.073 | 34 |
| 215-22-09-000-000-000 | Arriendos | 564.850.000 | 738.650.000 | 432.412.710 | 59 |
| 215-22-10-000-000-000 | Servicios Financieros y de Seguros | 145.000.000 | 132.600.000 | 52.004.689 | 39 |
| 215-22-11-000-000-000 | Servicios Técnicos y Profesionales | 271.500.000 | 312.900.000 | 157.325.459 | 50 |
| 215-22-12-000-000-000 | Otros Gastos en Bienes y Servicios de Consumo | 24.500.000 | 126.504.000 | 49.788.726 | 39 |
| **215-23-00-000-000-000** | **C x P Prestaciones de Seguridad Social** | **20.000.000** | **100.000.000** | **23.101.749** | **23** |
| 215-23-01-000-000-000 | Prestaciones Previsionales | 20.000.000 | 100.000.000 | 23.101.749 | 23 |
| 215-23-03-000-000-000 | INDEMNIZACION DE CARGO FISCAL | - | - | - | - |
| **215-24-00-000-000-000** | **C x P Transferencias Corrientes** | **6.833.046.000** | **7.424.676.000** | **4.132.247.104** | **56** |
| **215-24-01-000-000-000** | **Al Sector Privado** | **1.852.160.000** | **1.898.590.000** | **1.127.559.532** | **59** |
| 215-24-01-001-000-000 | Fondos de Emergencia | 30000000 | 30000000 | 3151474 | 11 |
| 215-24-01-002-000-000 | Educación – Personas Jurídicas Privadas, Art. 13, D. | 0 | 0 | 0 | - |
| 215-24-01-003-000-000 | Salud – Personas Jurídicas Privadas, Art. 13, D.F.L N | 0 | 0 | 0 | - |
| 215-24-01-004-000-000 | Organizaciones Comunitarias - DIDECO | 70000000 | 110000000 | 12571250 | 11 |
| 215-24-01-005-000-000 | Otras Personas Jurídicas Privadas - ALCALDIA | 1076160000 | 1130590000 | 812484794 | 72 |
| 215-24-01-006-000-000 | Voluntariado | 0 | 0 | 0 | - |
| 215-24-01-007-000-000 | Asistencia Social a Personas Naturales - DIDECO | 662000000 | 601000000 | 287803587 | 48 |
| 215-24-01-008-000-000 | Premios y otros | 14000000 | 27000000 | 11548427 | 43 |
| 215-24-01-999-000-000 | Otras Transferencias al Sector Privado | 0 | 0 | 0 | - |
| **215-24-03-000-000-000** | **A Otras Entidades Públicas** | **4.980.886.000** | **5.526.086.000** | **3.004.687.572** | **54** |
| 215-24-03-001-000-000 | A la Junta Nacional de Auxilio Escolar y Becas | 0 | 0 | 0 | - |
| 215-24-03-002-000-000 | A los Servicios de Salud | 1500000 | 1500000 | 574815 | 38 |
| 215-24-03-080-000-000 | A las Asociaciones - ALCALDIA | 17200000 | 18000000 | 14772808 | 82 |
| 215-24-03-090-000-000 | Al Fondo Común Municipal – Permisos de Circulaci | 3312500000 | 3437500000 | 2084198852 | 61 |
| 215-24-03-091-000-000 | Al Fondo Común Municipal – Patentes Municipales | 0 | 0 | 0 | - |
| 215-24-03-092-000-000 | Al Fondo Común Municipal – Multas | 12000000 | 12000000 | 8050308 | 67 |
| 215-24-03-099-000-000 | A Otras Entidades Públicas | 113000000 | 101000000 | 35211423 | 35 |
| 215-24-03-100-000-000 | A Otras Municipalidades | 40000000 | 40000000 | 34536594 | 86 |
| 215-24-03-101-000-000 | A Servicios Incorporados a su Gestión | 1484686000 | 1916086000 | 827342772 | 43 |
| 215-24-07-000-000-000 | A ORGANISMOS INTERNACIONALES | - | - | - | - |
| **215-25-00-000-000-000** | **C x P Íntegros al Fisco** | - | - | - | - |
| 215-25-01-000-000-000 | Impuestos | - | - | - | - |
| **215-26-00-000-000-000** | **C x P Otros Gastos Corrientes** | **34.000.000** | **49.000.000** | **10.862.571** | **22** |
| 215-26-01-000-000-000 | Devoluciones | 20.000.000 | 20.000.000 | 8.424.171 | 42 |
| 215-26-02-000-000-000 | Compensaciones por daños a terceros y/o a la prop | 10.000.000 | 25.000.000 | 300.000 | 1 |
| 215-26-04-000-000-000 | Aplicación Fondos de Terceros | 4.000.000 | 4.000.000 | 2.138.400 | 53 |
| **215-29-00-000-000-000** | **C x P Adquisición de Activos no Financieros** | **36.200.000** | **643.239.000** | **153.032.525** | **24** |
| 215-29-01-000-000-000 | Terrenos | - | 315.000.000 | - | - |
| 215-29-02-000-000-000 | Edificios | - | - | - | - |
| 215-29-03-000-000-000 | Vehículos | - | 130.000.000 | 47.957.000 | 37 |
| 215-29-04-000-000-000 | Mobiliario y Otros | 12.000.000 | 25.000.000 | 10.959.529 | 44 |
| 215-29-05-000-000-000 | Máquinas y Equipos | 5.200.000 | 9.700.000 | 2.415.250 | 25 |
| 215-29-06-000-000-000 | Equipos Informáticos | 4.000.000 | 4.000.000 | 1.608.816 | 40 |
| 215-29-07-000-000-000 | Programas Informáticos | - | - | - | - |
| 215-29-99-000-000-000 | Otros Activos no Financieros | 15.000.000 | 159.539.000 | 90.091.930 | 56 |
| **215-30-00-000-000-000** | **C x P Adquisición de Activos Financieros** | - | - | - | - |
| 215-30-01-000-000-000 | Compra de Títulos y Valores | - | - | - | - |
| 215-30-02-000-000-000 | Compra de Acciones y Participaciones de Capital | - | - | - | - |
| 215-30-99-000-000-000 | Otros Activos Financieros | - | - | - | - |
| **215-31-00-000-000-000** | **C x P Iniciativas de Inversión** | **4.867.872.000** | **3.411.872.000** | **852.019.552** | **25** |
| **215-31-01-000-000-000** | **Estudios Básicos** | - | - | - | - |
| 215-31-01-001-000-000 | Gastos Administrativos | 0 | 0 | 0 | - |

| | | | | | |
|---|---|---|---|---|---|
| 215-31-01-002-000-000 | Consultorías | 0 | 0 | 0 | - |
| **215-31-02-000-000-000** | **Proyectos** | **4.867.872.000** | **3.411.872.000** | **852.019.552** | **25** |
| 215-31-02-001-000-000 | Gastos Administrativos | 0 | 0 | 0 | - |
| 215-31-02-002-000-000 | Consultorías | 460230000 | 291000000 | 52041767 | 18 |
| 215-31-02-003-000-000 | Terrenos | 505000000 | 0 | 0 | - |
| 215-31-02-004-000-000 | Obras Civiles | 3882265000 | 3100495000 | 792902045 | 26 |
| 215-31-02-005-000-000 | Equipamiento | 20377000 | 20377000 | 7075740 | 35 |
| 215-31-02-006-000-000 | Equipos | 0 | 0 | 0 | - |
| 215-31-02-007-000-000 | Vehículos | 0 | 0 | 0 | - |
| 215-31-02-999-000-000 | Otros Gastos | 0 | 0 | 0 | - |
| **215-32-00-000-000-000** | **C x P Préstamos** | **-** | **-** | **-** | **-** |
| 215-32-02-000-000-000 | Hipotecarios | - | - | - | - |
| 215-32-06-000-000-000 | Por Anticipos a Contratistas | - | - | - | - |
| 215-32-07-000-000-000 | Por Anticipos por Cambio de Residencia | - | - | - | - |
| 215-32-09-000-000-000 | Por Ventas a Plazo | - | - | - | - |
| **215-33-00-000-000-000** | **C x P Transferencias de Capital** | **-** | **36.000.000** | **35.200.060** | **98** |
| 215-33-01-000-000-000 | Al Sector Privado | - | - | - | - |
| 215-33-03-000-000-000 | A Otras Entidades Públicas | - | 36.000.000 | 35.200.060 | 98 |
| 215-33-03-001-000-000 | A los Servicios Regionales de Vivienda y Urbanizaci | 0 | 0 | 0 | - |
| 215-33-03-099-000-000 | A Otras Entidades Públicas | 0 | 36000000 | 35200060 | 98 |
| **215-34-00-000-000-000** | **C x P Servicio de la Deuda** | **45.000.000** | **9.378.000** | **9.377.600** | **100** |
| 215-34-01-000-000-000 | Amortización Deuda Interna | - | - | - | - |
| 215-34-03-000-000-000 | Intereses Deuda Interna | - | - | - | - |
| 215-34-05-000-000-000 | Otros Gastos Financieros Deuda Interna | - | - | - | - |
| 215-34-07-000-000-000 | Deuda Flotante | 45.000.000 | 9.378.000 | 9.377.600 | 100 |
| **T O T A L** | | **20.408.830.000** | **22.204.236.000** | **9.930.474.000** | **45** |

REPUBLICA DE CHILE
I. MUNICIPALIDAD DE ZAPALLAR
DIRECCION DE FINANZAS

**BALANCE PRESUPUESTARIO AL MES DE Diciembre DE 2019**

ESTABLECIMIENTO MUNICIPAL

| CUENTAS | | PRESUPUESTO | PRESUPUESTO | PAGADO | EJECUCION % |
|---|---|---|---|---|---|
| CODIGO | DENOMINACION | INICIAL | VIGENTE | ACUMULADO | PAGADO |
| 215-00-00-000-000-000 | Acreedores Presupuestarios 121.. | 20.408.830.000 | 22.847.236.000 | 19.954.706.964 | 87 |
| **215-21-00-000-000-000** | **C x P Gastos en Personal** | **4.489.939.000** | **5.714.939.000** | **5.584.287.857** | **98** |
| 215-21-01-000-000-000 | Personal de Planta | 831.000.000 | 1.265.000.000 | 1.264.880.463 | 100 |
| 215-21-02-000-000-000 | Personal a Contrata | 332.400.000 | 506.000.000 | 503.070.039 | 99 |
| 215-21-03-000-000-000 | Otras Remuneraciones | 1.756.400.000 | 2.029.800.000 | 1.962.888.788 | 97 |
| 215-21-04-000-000-000 | Otras Gastos en Personal | 1.570.139.000 | 1.914.139.000 | 1.853.448.567 | 97 |
| **215-22-00-000-000-000** | **C x P Bienes y Servicios de Consumo** | **4.082.773.000** | **4.644.632.000** | **4.186.080.186** | **90** |
| 215-22-01-000-000-000 | Alimentos y Bebidas | 48.000.000 | 38.000.000 | 34.879.090 | 92 |
| 215-22-02-000-000-000 | Textiles, Vestuario y Calzado | 103.000.000 | 103.000.000 | 97.241.375 | 94 |
| 215-22-03-000-000-000 | Combustibles y Lubricantes | 158.300.000 | 115.300.000 | 101.173.936 | 88 |
| 215-22-04-000-000-000 | Materiales de Uso o Consumo | 280.611.000 | 354.762.000 | 291.343.371 | 82 |
| 215-22-05-000-000-000 | Servicios Básicos | 472.300.000 | 494.300.000 | 447.930.623 | 91 |
| 215-22-06-000-000-000 | Mantenimiento y Reparaciones | 50.500.000 | 69.004.000 | 36.742.278 | 53 |
| 215-22-07-000-000-000 | Publicidad y Difusión | 109.380.000 | 163.580.000 | 125.682.429 | 77 |
| 215-22-08-000-000-000 | Servicios Generales | 1.854.832.000 | 2.040.032.000 | 1.869.995.820 | 92 |
| 215-22-09-000-000-000 | Arriendos | 564.850.000 | 706.650.000 | 691.916.543 | 98 |
| 215-22-10-000-000-000 | Servicios Financieros y de Seguros | 145.000.000 | 125.600.000 | 113.419.519 | 90 |
| 215-22-11-000-000-000 | Servicios Técnicos y Profesionales | 271.500.000 | 327.900.000 | 277.213.532 | 85 |
| 215-22-12-000-000-000 | Otros Gastos en Bienes y Servicios de Consumo | 24.500.000 | 106.504.000 | 98.541.670 | 93 |
| **215-23-00-000-000-000** | **C x P Prestaciones de Seguridad Social** | **20.000.000** | **100.000.000** | **42.941.025** | **43** |
| 215-23-01-000-000-000 | Prestaciones Previsionales | 20.000.000 | 100.000.000 | 42.941.025 | 43 |
| 215-23-03-000-000-000 | INDEMNIZACION DE CARGO FISCAL | - | - | - | - |
| **215-24-00-000-000-000** | **C x P Transferencias Corrientes** | **6.833.046.000** | **8.056.176.000** | **7.434.500.115** | **92** |
| **215-24-01-000-000-000** | **Al Sector Privado** | **1.852.160.000** | **2.346.090.000** | **2.262.183.149** | **96** |
| 215-24-01-001-000-000 | Fondos de Emergencia | 30000000 | 30000000 | 23927874 | 80 |
| 215-24-01-002-000-000 | Educación – Personas Jurídicas Privadas, Art. 13, D. | 0 | 0 | 0 | - |
| 215-24-01-003-000-000 | Salud – Personas Jurídicas Privadas, Art. 13, D.F.L N | 0 | 0 | 0 | - |
| 215-24-01-004-000-000 | Organizaciones Comunitarias - DIDECO | 70000000 | 135000000 | 134253178 | 99 |
| 215-24-01-005-000-000 | Otras Personas Jurídicas Privadas - ALCALDIA | 1076160000 | 1530090000 | 1526171493 | 100 |
| 215-24-01-006-000-000 | Voluntariado | 0 | 0 | 0 | - |
| 215-24-01-007-000-000 | Asistencia Social a Personas Naturales - DIDECO | 662000000 | 616000000 | 559908151 | 91 |
| 215-24-01-008-000-000 | Premios y otros | 14000000 | 35000000 | 17922453 | 51 |
| 215-24-01-999-000-000 | Otras Transferencias al Sector Privado | 0 | 0 | 0 | - |
| **215-24-03-000-000-000** | **A Otras Entidades Públicas** | **4.980.886.000** | **5.710.086.000** | **5.172.316.966** | **91** |
| 215-24-03-001-000-000 | A la Junta Nacional de Auxilio Escolar y Becas | 0 | 0 | 0 | - |
| 215-24-03-002-000-000 | A los Servicios de Salud | 1500000 | 1500000 | 1339080 | 89 |
| 215-24-03-080-000-000 | A las Asociaciones - ALCALDIA | 17200000 | 18000000 | 15567866 | 86 |
| 215-24-03-090-000-000 | Al Fondo Común Municipal – Permisos de Circulaci | 3312500000 | 3437500000 | 2917038187 | 85 |
| 215-24-03-091-000-000 | Al Fondo Común Municipal – Patentes Municipales | 0 | 0 | 0 | - |
| 215-24-03-092-000-000 | Al Fondo Común Municipal – Multas | 12000000 | 14000000 | 9386256 | 67 |
| 215-24-03-099-000-000 | A Otras Entidades Públicas | 113000000 | 85000000 | 77557285 | 91 |
| 215-24-03-100-000-000 | A Otras Municipalidades | 40000000 | 66000000 | 63342751 | 96 |
| 215-24-03-101-000-000 | A Servicios Incorporados a su Gestión | 1484686000 | 2088086000 | 2088085541 | 100 |
| 215-24-07-000-000-000 | A ORGANISMOS INTERNACIONALES | - | - | - | - |
| **215-25-00-000-000-000** | **C x P Íntegros al Fisco** | **-** | **-** | **-** | **-** |
| 215-25-01-000-000-000 | Impuestos | - | - | - | - |
| **215-26-00-000-000-000** | **C x P Otros Gastos Corrientes** | **34.000.000** | **62.895.000** | **43.339.123** | **69** |
| 215-26-01-000-000-000 | Devoluciones | 20.000.000 | 20.000.000 | 15.732.925 | 79 |
| 215-26-02-000-000-000 | Compensaciones por daños a terceros y/o a la prop | 10.000.000 | 37.500.000 | 22.810.788 | 61 |
| 215-26-04-000-000-000 | Aplicación Fondos de Terceros | 4.000.000 | 5.395.000 | 4.795.410 | 89 |
| **215-29-00-000-000-000** | **C x P Adquisición de Activos no Financieros** | **36.200.000** | **1.263.344.000** | **917.191.873** | **73** |
| 215-29-01-000-000-000 | Terrenos | - | 925.000.000 | 656.056.697 | 71 |
| 215-29-02-000-000-000 | Edificios | - | - | - | - |
| 215-29-03-000-000-000 | Vehículos | - | 128.105.000 | 128.104.235 | 100 |
| 215-29-04-000-000-000 | Mobiliario y Otros | 12.000.000 | 30.000.000 | 22.984.917 | 77 |
| 215-29-05-000-000-000 | Máquinas y Equipos | 5.200.000 | 9.700.000 | 4.712.307 | 49 |
| 215-29-06-000-000-000 | Equipos Informáticos | 4.000.000 | 4.000.000 | 2.603.153 | 65 |
| 215-29-07-000-000-000 | Programas Informáticos | - | - | - | - |
| 215-29-99-000-000-000 | Otros Activos no Financieros | 15.000.000 | 166.539.000 | 102.730.564 | 62 |
| **215-30-00-000-000-000** | **C x P Adquisición de Activos Financieros** | **-** | **-** | **-** | **-** |
| 215-30-01-000-000-000 | Compra de Títulos y Valores | - | - | - | - |
| 215-30-02-000-000-000 | Compra de Acciones y Participaciones de Capital | - | - | - | - |
| 215-30-99-000-000-000 | Otros Activos Financieros | - | - | - | - |
| **215-31-00-000-000-000** | **C x P Iniciativas de Inversión** | **4.867.872.000** | **2.959.872.000** | **1.701.789.125** | **57** |
| **215-31-01-000-000-000** | **Estudios Básicos** | **-** | **-** | **-** | **-** |

| | | | | | |
|---|---|---|---|---|---|
| 215-31-01-001-000-000 | Gastos Administrativos | 0 | 0 | 0 | - |
| 215-31-01-002-000-000 | Consultorías | 0 | 0 | 0 | - |
| **215-31-02-000-000-000** | **Proyectos** | **4.867.872.000** | **2.959.872.000** | **1.701.789.125** | **57** |
| 215-31-02-001-000-000 | Gastos Administrativos | 0 | 0 | 0 | - |
| 215-31-02-002-000-000 | Consultorías | 460230000 | 277250000 | 87950961 | 32 |
| 215-31-02-003-000-000 | Terrenos | 505000000 | 0 | 0 | - |
| 215-31-02-004-000-000 | Obras Civiles | 3882265000 | 2674245000 | 1606762424 | 60 |
| 215-31-02-005-000-000 | Equipamiento | 20377000 | 8377000 | 7075740 | 84 |
| 215-31-02-006-000-000 | Equipos | 0 | 0 | 0 | - |
| 215-31-02-007-000-000 | Vehículos | 0 | 0 | 0 | - |
| 215-31-02-999-000-000 | Otros Gastos | 0 | 0 | 0 | - |
| **215-32-00-000-000-000** | **C x P Préstamos** | **-** | **-** | **-** | **-** |
| 215-32-02-000-000-000 | Hipotecarios | - | - | - | - |
| 215-32-06-000-000-000 | Por Anticipos a Contratistas | - | - | - | - |
| 215-32-07-000-000-000 | Por Anticipos por Cambio de Residencia | - | - | - | - |
| 215-32-09-000-000-000 | Por Ventas a Plazo | - | - | - | - |
| **215-33-00-000-000-000** | **C x P Transferencias de Capital** | **-** | **36.000.000** | **35.200.060** | **98** |
| 215-33-01-000-000-000 | Al Sector Privado | - | - | - | - |
| 215-33-03-000-000-000 | A Otras Entidades Públicas | - | 36.000.000 | 35.200.060 | 98 |
| 215-33-03-001-000-000 | A los Servicios Regionales de Vivienda y Urbanizaci | 0 | 0 | 0 | - |
| 215-33-03-099-000-000 | A Otras Entidades Públicas | 0 | 36000000 | 35200060 | 98 |
| **215-34-00-000-000-000** | **C x P Servicio de la Deuda** | **45.000.000** | **9.378.000** | **9.377.600** | **100** |
| 215-34-01-000-000-000 | Amortización Deuda Interna | - | - | - | - |
| 215-34-03-000-000-000 | Intereses Deuda Interna | - | - | - | - |
| 215-34-05-000-000-000 | Otros Gastos Financieros Deuda Interna | - | - | - | - |
| 215-34-07-000-000-000 | Deuda Flotante | 45.000.000 | 9.378.000 | 9.377.600 | 100 |
| **T O T A L** | | **20.408.830.000** | **22.847.236.000** | **19.954.706.964** | **87** |

REPUBLICA DE CHILE
I. MUNICIPALIDAD DE ZAPALLAR
DIRECCION DE FINANZAS

**BALANCE PRESUPUESTARIO AL 16 DE Junio DE 2020**

ESTABLECIMIENTO MUNICIPAL

| CUENTAS | | PRESUPUESTO | PRESUPUESTO | PAGADO | EJECUCION % |
|---|---|---|---|---|---|
| CODIGO | DENOMINACION | INICIAL | VIGENTE | ACUMULADO | PAGADO |
| 215-00-00-000-000-000 | Acreedores Presupuestarios 121. | 23.118.841.000 | 23.053.331.000 | 8.065.164.183 | 35 |
| **215-21-00-000-000-000** | **C x P Gastos en Personal** | **5.775.318.000** | **5.269.993.000** | **2.407.864.199** | **46** |
| 215-21-01-000-000-000 | Personal de Planta | 3.608.859.000 | 2.527.197.000 | 518.344.195 | 21 |
| 215-21-02-000-000-000 | Personal a Contrata | 435.459.000 | 435.625.000 | 196.686.248 | 45 |
| 215-21-03-000-000-000 | Otras Remuneraciones | 1.124.000.000 | 1.264.345.000 | 952.244.267 | 75 |
| 215-21-04-000-000-000 | Otras Gastos en Personal | 607.000.000 | 1.042.826.000 | 740.589.489 | 71 |
| **215-22-00-000-000-000** | **C x P Bienes y Servicios de Consumo** | **4.876.100.000** | **5.248.824.000** | **1.662.367.425** | **32** |
| 215-22-01-000-000-000 | Alimentos y Bebidas | 56.100.000 | 56.100.000 | 3.793.792 | 7 |
| 215-22-02-000-000-000 | Textiles, Vestuario y Calzado | 47.500.000 | 49.111.000 | 20.495.033 | 42 |
| 215-22-03-000-000-000 | Combustibles y Lubricantes | 80.000.000 | 91.582.000 | 48.584.974 | 53 |
| 215-22-04-000-000-000 | Materiales de Uso o Consumo | 379.000.000 | 404.547.000 | 72.352.998 | 18 |
| 215-22-05-000-000-000 | Servicios Básicos | 490.500.000 | 509.002.000 | 203.741.525 | 40 |
| 215-22-06-000-000-000 | Mantenimiento y Reparaciones | 30.000.000 | 38.560.000 | 9.715.789 | 25 |
| 215-22-07-000-000-000 | Publicidad y Difusión | 147.000.000 | 157.080.000 | 37.649.874 | 24 |
| 215-22-08-000-000-000 | Servicios Generales | 2.655.000.000 | 2.826.369.000 | 888.809.820 | 31 |
| 215-22-09-000-000-000 | Arriendos | 549.000.000 | 570.273.000 | 213.137.266 | 37 |
| 215-22-10-000-000-000 | Servicios Financieros y de Seguros | 140.000.000 | 141.028.000 | 44.350.844 | 31 |
| 215-22-11-000-000-000 | Servicios Técnicos y Profesionales | 162.000.000 | 261.959.000 | 109.574.830 | 42 |
| 215-22-12-000-000-000 | Otros Gastos en Bienes y Servicios de Consumo | 140.000.000 | 143.213.000 | 10.160.680 | 7 |
| **215-23-00-000-000-000** | **C x P Prestaciones de Seguridad Social** | **200.000.000** | **200.000.000** | **5.032.296** | **3** |
| 215-23-01-000-000-000 | Prestaciones Previsionales | 200.000.000 | 200.000.000 | 5.032.296 | 3 |
| 215-23-03-000-000-000 | INDEMNIZACION DE CARGO FISCAL | - | - | - | - |
| **215-24-00-000-000-000** | **C x P Transferencias Corrientes** | **7.559.423.000** | **7.832.898.000** | **3.101.924.962** | **40** |
| **215-24-01-000-000-000** | **Al Sector Privado** | **1.858.100.000** | **2.130.975.000** | **944.126.770** | **44** |
| 215-24-01-001-000-000 | Fondos de Emergencia | 30000000 | 89236000 | 44782390 | 50 |
| 215-24-01-002-000-000 | Educación – Personas Jurídicas Privadas, Art. 13, D. | 0 | 0 | 0 | - |
| 215-24-01-003-000-000 | Salud – Personas Jurídicas Privadas, Art. 13, D.F.L N | 0 | 0 | 0 | - |
| 215-24-01-004-000-000 | Organizaciones Comunitarias - DIDECO | 120000000 | 120000000 | 6300000 | 5 |
| 215-24-01-005-000-000 | Otras Personas Jurídicas Privadas - ALCALDIA | 980000000 | 1154160000 | 616540168 | 53 |
| 215-24-01-006-000-000 | Voluntariado | 0 | 0 | 0 | - |
| 215-24-01-007-000-000 | Asistencia Social a Personas Naturales - DIDECO | 690000000 | 734404000 | 274489653 | 37 |
| 215-24-01-008-000-000 | Premios y otros | 38100000 | 33175000 | 2014559 | 6 |
| 215-24-01-999-000-000 | Otras Transferencias al Sector Privado | 0 | 0 | 0 | - |
| **215-24-03-000-000-000** | **A Otras Entidades Públicas** | **5.701.323.000** | **5.701.923.000** | **2.157.798.192** | **38** |
| 215-24-03-001-000-000 | A la Junta Nacional de Auxilio Escolar y Becas | 0 | 0 | 0 | - |
| 215-24-03-002-000-000 | A los Servicios de Salud | 1600000 | 1600000 | 660801 | 41 |
| 215-24-03-080-000-000 | A las Asociaciones - ALCALDIA | 16000000 | 16600000 | 16519368 | 100 |
| 215-24-03-090-000-000 | Al Fondo Común Municipal – Permisos de Circulaci | 3218750000 | 3218750000 | 1354470523 | 42 |
| 215-24-03-091-000-000 | Al Fondo Común Municipal – Patentes Municipales | 0 | 0 | 0 | - |
| 215-24-03-092-000-000 | Al Fondo Común Municipal – Multas | 15000000 | 15000000 | 4201997 | 28 |
| 215-24-03-099-000-000 | A Otras Entidades Públicas | 70000000 | 70000000 | 31412770 | 45 |
| 215-24-03-100-000-000 | A Otras Municipalidades | 50000000 | 50000000 | 24710692 | 49 |
| 215-24-03-101-000-000 | A Servicios Incorporados a su Gestión | 2329973000 | 2329973000 | 725822041 | 31 |
| 215-24-07-000-000-000 | A ORGANISMOS INTERNACIONALES | - | - | - | - |
| **215-25-00-000-000-000** | **C x P Íntegros al Fisco** | **-** | **-** | **4.093.583** | **-** |
| 215-25-01-000-000-000 | Impuestos | - | - | 4.093.583 | - |
| 215-25-99-000-000-000 | Otros Integros al Fisco | - | - | - | - |
| **215-26-00-000-000-000** | **C x P Otros Gastos Corrientes** | **37.000.000** | **47.000.000** | **46.658.625** | **99** |
| 215-26-01-000-000-000 | Devoluciones | 10.000.000 | 10.000.000 | 8.925.536 | 89 |
| 215-26-02-000-000-000 | Compensaciones por daños a terceros y/o a la prop | 20.000.000 | 30.000.000 | 35.628.619 | 119 |
| 215-26-04-000-000-000 | Aplicación Fondos de Terceros | 7.000.000 | 7.000.000 | 2.104.470 | 30 |
| **215-29-00-000-000-000** | **C x P Adquisición de Activos no Financieros** | **41.000.000** | **565.315.000** | **62.838.716** | **11** |
| 215-29-01-000-000-000 | Terrenos | - | 450.000.000 | 40.505.032 | 9 |
| 215-29-02-000-000-000 | Edificios | - | - | - | - |
| 215-29-03-000-000-000 | Vehículos | - | - | - | - |
| 215-29-04-000-000-000 | Mobiliario y Otros | 12.000.000 | 16.476.000 | 4.570.815 | 28 |
| 215-29-05-000-000-000 | Máquinas y Equipos | 10.000.000 | 22.755.000 | 5.807.560 | 26 |
| 215-29-06-000-000-000 | Equipos Informáticos | 4.000.000 | 6.283.000 | 459.790 | 7 |
| 215-29-07-000-000-000 | Programas Informáticos | - | - | - | - |
| 215-29-99-000-000-000 | Otros Activos no Financieros | 15.000.000 | 69.801.000 | 11.495.519 | 16 |
| **215-30-00-000-000-000** | **C x P Adquisición de Activos Financieros** | **-** | **-** | **-** | **-** |
| 215-30-01-000-000-000 | Compra de Títulos y Valores | - | - | - | - |
| 215-30-02-000-000-000 | Compra de Acciones y Participaciones de Capital | - | - | - | - |
| 215-30-99-000-000-000 | Otros Activos Financieros | - | - | - | - |
| **215-31-00-000-000-000** | **C x P Iniciativas de Inversión** | **4.600.000.000** | **3.880.801.000** | **765.912.377** | **20** |

| | | | | | |
|---|---|---|---|---|---|
| **215-31-01-000-000-000** | **Estudios Básicos** | **-** | **2.500.000** | **-** | **-** |
| 215-31-01-001-000-000 | Gastos Administrativos | - | - | - | - |
| 215-31-01-002-000-000 | Consultorías | - | 2.500.000 | - | - |
| **215-31-02-000-000-000** | **Proyectos** | **4.600.000.000** | **3.878.301.000** | **765.912.377** | **20** |
| 215-31-02-001-000-000 | Gastos Administrativos | - | - | - | - |
| 215-31-02-002-000-000 | Consultorías | 100.000.000 | 289.300.000 | 40.267.800 | 14 |
| 215-31-02-003-000-000 | Terrenos | - | - | - | - |
| 215-31-02-004-000-000 | Obras Civiles | 4.500.000.000 | 3.588.200.000 | 725.644.577 | 20 |
| 215-31-02-005-000-000 | Equipamiento | - | 801.000 | - | - |
| 215-31-02-006-000-000 | Equipos | - | - | - | - |
| **215-32-00-000-000-000** | **C x P Préstamos** | **-** | **-** | **-** | **-** |
| 215-32-02-000-000-000 | Hipotecarios | - | - | - | - |
| 215-32-06-000-000-000 | Por Anticipos a Contratistas | - | - | - | - |
| 215-32-07-000-000-000 | Por Anticipos por Cambio de Residencia | - | - | - | - |
| 215-32-09-000-000-000 | Por Ventas a Plazo | - | - | - | - |
| **215-33-00-000-000-000** | **C x P Transferencias de Capital** | **-** | **8.500.000** | **8.472.000** | **100** |
| 215-33-01-000-000-000 | Al Sector Privado | - | - | - | - |
| 215-33-03-000-000-000 | A Otras Entidades Públicas | - | 8.500.000 | 8.472.000 | 100 |
| 215-33-03-001-000-000 | A los Servicios Regionales de Vivienda y Urbanizaci | 0 | 8500000 | 8472000 | 100 |
| 215-33-03-099-000-000 | A Otras Entidades Públicas | 0 | 0 | 0 | - |
| **215-34-00-000-000-000** | **C x P Servicio de la Deuda** | **30.000.000** | **-** | **-** | **-** |
| 215-34-01-000-000-000 | Amortización Deuda Interna | - | - | - | - |
| 215-34-03-000-000-000 | Intereses Deuda Interna | - | - | - | - |
| 215-34-05-000-000-000 | Otros Gastos Financieros Deuda Interna | - | - | - | - |
| 215-34-07-000-000-000 | Deuda Flotante | 30.000.000 | - | - | - |
| **T O T A L** | | **23.118.841.000** | **23.053.331.000** | **8.065.164.183** | **35** |

| | PROYECTOS EJECUTADOS Y EN EJECUCION AL 16 DE JUNIO 2020 | | | |
|---|---|---|---|---|
| | NOMBRE PROYECTO | LOCALIDAD | ETAPA | AÑO |
| 1 | REPOSICION EQUIPAMIENTO DE LUMINARIAS ESTADIO EL BLANQUILLO | BLANQUILLO | EJECUTADO | 2017 |
| 2 | CONSTRUCCION GRADERIA ESTADIO EL BLANQUILLO | BLANQUILLO | EJECUTADO | 2017 |
| 3 | CONSTRUCCION AREA VERDE BAJADA PEATONAL LOS COIRONES | CACHAGUA | EJECUTADO | 2017 |
| 4 | HABILITACION SALAS ESCUELA BALNEARIO CACHAGUA | CACHAGUA | EJECUTADO | 2017 |
| 5 | CONSTRUCCION ZARPAS Y BADENES AVENIDA DEL MAR | CACHAGUA | EJECUTADO | 2017 |
| 6 | INSTALACION DE JUEGOS INFANTILES EN AREA VERDE MUNICIPAL | CATAPILCO | EJECUTADO | 2017 |
| 7 | MEJORAMIENTO INSTALACIONES ELECTRICAS Y EMPALME BODEGAS MUNICIPALES | CATAPILCO | EJECUTADO | 2017 |
| 8 | Cruce Ruta 5 (El Pangue) - Cruce E-47 (La Pera) | LA HACIENDA | EJECUTADO | 2017 |
| 9 | Cruce E-326 - La Hacienda de Catapilco II | LA HACIENDA | EJECUTADO | 2017 |
| 10 | Cruce E-464 - La Hacienda de Catapilco III | LA HACIENDA | EJECUTADO | 2017 |
| 11 | ILUMINACION CALLE TAJAMAR | LAGUNA | EJECUTADO | 2017 |
| 12 | MEJORAMIENTO AREA VERDE SEDE SOCIAL P.ESTADIO | POBLACION ESTADIO | EJECUTADO | 2017 |
| 13 | NORMALIZACION Y MEJORAMIENTO DE EMPALMES ELECTRICOS DE LA COMUNA | TODAS | EJECUTADO | 2017 |
| 14 | ILUMINACION GIMNASIO LICEO ZAPALLAR | ZAPALLAR | EJECUTADO | 2017 |
| 15 | CONSTRUCCION PASAJE 28 DE MARZO-LUZ VICUÑA | ZAPALLAR | EJECUTADO | 2017 |
| 16 | MEJORAMIENTO ALUMBRADO MORRO NORTE | ZAPALLAR | EJECUTADO | 2017 |
| 17 | ILUMINACION PARADEROS | ZAPALLAR | EJECUTADO | 2017 |
| 18 | MEJORAMIENTO Y NORMALIZACION INSTALACIONES ELECTRICAS EDIFICIO CONSISTORIAL | ZAPALLAR | EJECUTADO | 2017 |
| 19 | MEJORAMIENTO PATIO ESCUELA BALNEARIO CACHAGUA | CACHAGUA | EJECUTADO | 2018 |
| 20 | NORMAILIZACION Y MEORAMIENTO INSTALACIONES ELCTRICAS ESCUELA CACHAGUA | CACHAGUA | EJECUTADO | 2018 |
| 21 | MEJORAMIENTO PLAZA CACHAGUA (PLAZA DE LOS BURROS) | CACHAGUA | EJECUTADO | 2018 |
| 22 | NUEVAS CAMARAS DE VIGILANCIA | CACHAGUA | EJECUTADO | 2018 |
| 23 | CONSTRUCCION TORRES DE ILUMINACION ESTADIO CACHAGUA | CACHAGUA | EJECUTADO | 2018 |
| 24 | PAVIMENTACION CALLE LUIS VASQUEZ | CATAPILCO | EJECUTADO | 2018 |
| 25 | PAVIMENTACION CALLE MANUEL RODRIGUEZ | CATAPILCO | EJECUTADO | 2018 |
| 26 | CONSTRUCCION TORRES DE ILUMINACION ESTADIO CATAPILCO | CATAPILCO | EJECUTADO | 2018 |
| 27 | EXTENSION RED DE ALUMBRADO PUBLICO BODEGAS MUNICIPALES | CATAPILCO | EJECUTADO | 2018 |
| 28 | MEJORMIANTO PLAZA IGLESIA CATAPILCO | CATAPILCO | EJECUTADO | 2018 |
| 29 | CONSTRUCCION ESCUELA AURELIO DURAN | LA HACIENDA | EJECUTADO | 2018 |
| 30 | Cruce E-464 - La Hacienda de Catapilco I | LA HACIENDA | EJECUTADO | 2018 |
| 31 | La Hacienda de Catapilco IV - VIII - IX - X | LA HACIENDA | EJECUTADO | 2018 |
| 32 | CONSTRUCCION DE OBRAS EXTERIORES ESCUELA AURELIO DURAN | LA HACIENDA | EJECUTADO | 2018 |
| 33 | CONSTRUCCIÓN Y HABILITACIÓN DE NUEVO POZO APR HACIENDA (DOH) | LA HACIENDA | EJECUTADO | 2018 |
| 34 | PUENTE PEATONAL ESTERO CATAPILCO | POBLACION ESTADIO | EJECUTADO | 2018 |
| 35 | ILUMINACION PUENTE PEATONAL ESTERO CATAPILCO | POBLACION ESTADIO | EJECUTADO | 2018 |
| 36 | RESTORAN CESAR | ZAPALLAR | EJECUTADO | 2018 |
| 37 | MEJORAMIENTO BAÑOS GIMNASIO LICEO ZAPALLAR | ZAPALLAR | EJECUTADO | 2018 |
| 38 | CANCHA PASTO ESTADIO ZAPALLAR Y BANCAS DE SUPLENTES | ZAPALLAR | EJECUTADO | 2018 |
| 39 | ILUMINACION ESTADIO ZAPALLAR (TORRES) | ZAPALLAR | EJECUTADO | 2018 |
| 40 | MEJORAMNIENTO Y CONTINUCION DE RAMBLA COSTERA | ZAPALLAR | EN EJECUCION | 2018 |
| 41 | INSTALACION DE NUEVOS JUEGOS INFANTILES PLAZA MAR BRAVO | ZAPALLAR | EJECUTADO | 2018 |
| 42 | MEJORAMIENTO SEDE SOCIAL EL PANGUE | BLANQUILLO | EJECUTADO | 2019 |
| 43 | CONSTRUCCIÓN CENTRO COMUNITARIO EL BLANQUILLO | BLANQUILLO | EJECUTADO | 2019 |
| 44 | CONSTRUCCIÓN PLAZA VILLA EL ESFUERZO | BLANQUILLO | EJECUTADO | 2019 |
| 45 | CONSTRUCCION BAÑO ACCESIBILIDAD UNIVERSAL ESCUELA CACHAGUA | CACHAGUA | EJECUTADO | 2019 |
| 46 | INSTALACION DE NUEVOS BAÑOS PLAYA GRANDE | CACHAGUA | EJECUTADO | 2019 |
| 47 | MULTICANCHA EL PINAR | CACHAGUA | EJECUTADO | 2019 |
| 48 | LETREROS INFORMATIVOS PLAYAS | CACHAGUA | EJECUTADO | 2019 |
| 49 | IMPLEMENTACION BARRERAS DE REDUCCION DE VELOCIDAD | CACHAGUA | EJECUTADO | 2019 |
| 50 | CONSTRUCCION BAÑOS PLAYA EL GOLF | CACHAGUA | EJECUTADO | 2019 |
| 51 | MEJORMAIENTO MEDIA LUNA CACHAGUA | CACHAGUA | EJECUTADO | 2019 |
| 52 | MEJORAMIENTO PLAZA EL GOLF | CACHAGUA | EJECUTADO | 2019 |
| 53 | CONSTRUCCION PLANTA DE TRATAMIENTO VILLA ESPERANZA | CATAPILCO | EJECUTADO | 2019 |
| 54 | MEJORAMIENTO PLANATA DE TRATAMIENTO CATAPILCO | CATAPILCO | EJECUTADO | 2019 |
| 55 | CONSTRUCCION SALAS MODULARES MERCEDES MATURANA | CATAPILCO | EJECUTADO | 2019 |
| 56 | PAVIMENTACION CALLE LOS PINOS | CATAPILCO | EJECUTADO | 2019 |
| 57 | MEJORAMIENTO MULTICANCHA CATAPILCO | CATAPILCO | EJECUTADO | 2019 |
| 58 | MEJORAMIENTO PATIO JARDIN INFANTIL MERCEDES MATURANA | CATAPILCO | EJECUTADO | 2019 |
| 59 | CONSTRUCCION SUBESTACIÓN TRIFASICA PTAS CATAPILCO | CATAPILCO | EJECUTADO | 2019 |
| 60 | CIERRE PERIMETRAL PTAS VILLA ESPERANZA | CATAPILCO | EJECUTADO | 2019 |
| 61 | INSTALACION DE MACETAS ORNAMENTALES | CATAPILCO | EJECUTADO | 2019 |
| 62 | PAVIMENTOS CALLE EL BLANQUILLO ETAPA 1 | CATAPILCO | EJECUTADO | 2019 |
| 63 | SALA DE PROCESOS PRODESAL | CATAPILCO | EJECUTADO | 2019 |
| 64 | CONSTRUCCION MULTICANCHA ESCUELA AURELIO DURAN | LA HACIENDA | EJECUTADO | 2019 |
| 65 | MEJORAMIENTO APR LA HACIENDA (DOH) | LA HACIENDA | EJECUTADO | 2019 |
| 66 | Cruce E-326 - La Hacienda II | LA HACIENDA | EJECUTADO | 2019 |
| 67 | La Hacienda de Catapilco V - VI - VII | LA HACIENDA | EJECUTADO | 2019 |
| 68 | CONSTRUCCION PUENTE ACCESO LA HACIENDA - LA EMPASTADA | LA HACIENDA | EJECUTADO | 2019 |
| 69 | SUBVENCIÓN PARA EXTENCIÓN DE RED DE AGUA POTABLE APR HACIENDA | LA HACIENDA | EN EJECUCION | 2019 |
| 70 | MULTICANCHA Y PLAZA LAGUNA | LAGUNA | EJECUTADO | 2019 |
| 71 | MEJORAMIENTO EQUIPAMIENTO PLAYA LAGUNA | LAGUNA | EJECUTADO | 2019 |
| 72 | TECHO MULTICANCHA P.ESTADIO | POBLACION ESTADIO | EJECUTADO | 2019 |
| 73 | MEJORAMIENTO CALETA DE ZAPALLAR | ZAPALLAR | EJECUTADO | 2019 |
| 74 | RESTAURACION CERRO LA CRUZ (CBZ) | ZAPALLAR | EJECUTADO | 2019 |
| 75 | BAÑOS PLAYA ZAPALLAR | ZAPALLAR | EJECUTADO | 2019 |
| 76 | ILUMINACION PASEO LOS DUENDES | ZAPALLAR | EJECUTADO | 2019 |
| 77 | CONSTRUCCION PARQUE PAIHUENAL | ZAPALLAR | EJECUTADO | 2019 |
| 78 | MEJORAMIENTO ACCESO PEATONAL ESTACIONAMIENTO PLAYA ZAPALLAR | ZAPALLAR | EN EJECUCION | 2019 |
| 79 | CAMARINES ESTADIO BLANQUILLO | BLANQUILLO | EN EJECUCION | 2020 |
| 80 | MEJORAMIENTO APR EL BLANQUILLO | BLANQUILLO | SUBVENCION | 2020 |

| | | | | |
|---|---|---|---|---|
| 81 | CONSTRUCCIÓN CENTRO DEPORTIVO CACHAGUA | CACHAGUA | PREPARANDO LICITACION | 2020 |
| 82 | CONSTRUCCIÓN PARQUE MANANTIALES | CACHAGUA | APROBACION FRIL | 2020 |
| 83 | ILUMINACION RUTA F-30-E | CACHAGUA | APROBACION MINIS.ENERGIA | 2020 |
| 84 | INSTALACION DE SELLOS DE ALTA FRICCION RUTA F-30-E | CACHAGUA | EN EJECUCION | 2020 |
| 85 | CONSTRUCCION PLAZA VILLA ESPERANZA | CATAPILCO | APROBACIÓN SUBDERE | 2020 |
| 86 | CONSTRUCCION NUEVO CESFAM DE CATAPILCO | CATAPILCO | APROBACIÓN SSVQ | 2020 |
| 87 | CONSTRUCCION DE NUEVO ESTANQUE Y MEJORAMIENTO DE APR JHON KENEDDY | CATAPILCO | EN EJECUCION | 2020 |
| 88 | CENTRO DE MADRES ASENTAMIENTO | CATAPILCO | EN LICITACION | 2020 |
| 89 | COMITÉ DE ADELANTO VILLA NUEVA + PLAZA | CATAPILCO | EN EJECUCION | 2020 |
| 90 | MEJORAMIENTO AREA VERDE Y SEDE SOCIAL VILLA ALTOS DE CATAPILCO | CATAPILCO | DISEÑO | 2020 |
| 91 | CONSTRUCCIÓN COLEGIO TECNICO PROFESIONAL MERCEDES MATURANA | CATAPILCO | EJECUCION | 2020 |
| 92 | VIVENDAS DS49 CATAPILCO | CATAPILCO | ESTUDIO - DISEÑO | 2020 |
| 93 | CONSTRUCCION CICLOVÍA LA HACIENDA - CATAPILCO | LA HACIENDA | EN EJECUCION | 2020 |
| 94 | INSTALACION DE SELLOS DE ALTA FRICCION RUTA E-46 | LA HACIENDA | EN EJECUCION | 2020 |
| 95 | ILUMINACION BORDE LAGUNA | LAGUNA | EJECUTADO | 2020 |
| 96 | MEJORAMIENTO SEDE ADULTO MAYOR BELLO ATARDECER | LAGUNA | EN LICITACION | 2020 |
| 97 | CONSTRUCCION DE VEREDAS LAGUNA ETAPA 1 | LAGUNA | APROBACION SUBDERE | 2020 |
| 98 | CONSTRUCCION DE VEREDAS LAGUNA ETAPA 2 | LAGUNA | APROBACION SUBDERE | 2020 |
| 99 | CONSTRUCCION DE VEREDAS LAGUNA ETAPA 3 | LAGUNA | APROBACION SUBDERE | 2020 |
| 100 | AMPLIACIÓN SEDE POBLACION ESTADIO | POBLACION ESTADIO | EN LICITACION | 2020 |
| 101 | REMODELACION ESTADIO ALEJANDRO OLMOS | ZAPALLAR | EJECUTADO | 2020 |
| 102 | CONSTRUCCION CENTRAL CAMARAS | ZAPALLAR | EJECUTADO | 2020 |
| 103 | ILUMINACION ACCESO PLAYA ZAPALLAR Y RAMBLA (HASTA ISLA SECA) | ZAPALLAR | EJECUTADO | 2020 |
| 104 | MEJORAMIENTO PLAZA LUZ VICUÑA | ZAPALLAR | EJECUTADO | 2020 |
| 105 | MEJORAMIENTO INTEGRAL LICEO DE ZAPALLAR | ZAPALLAR | EN EJECUCION | 2020 |
| 106 | CONSTRUCCION NUEVO CESFAM ZAPALLAR | ZAPALLAR | APROBACION SSVQ | 2020 |
| 107 | REPOSICION DE PAVIMENTOS CALLE ARTURO PRAT | ZAPALLAR | INICIO DE OBRAS | 2020 |
| 108 | REPOSICION DE PAVIMENTOS CALLE GERMAN RIESCO | ZAPALLAR | INICIO DE OBRAS | 2020 |
| 109 | REPOSICION DE PAVIMENTOS CALLE VICUÑA MACKENNA | ZAPALLAR | INICIO DE OBRAS | 2020 |
| 110 | VIVIENDAS DS19 ZAPALLAR | ZAPALLAR | POSTULADO A SERVIU | 2020 |
| 111 | CONSTRUCCION ESTADIO CATAPILCO | CATAPILCO | DISEÑO | 2020 |
| 112 | PAVIMENTOS CALLE EL BLANQUILLO ETAPA 2 | CATAPILCO | APROBADO SERVIU | 2020 |
| 113 | CONEXIÓN TERCERA ETAPA ALCANTARILLADO LA LAGUNA | LA LAGUNA | DISEÑO | 2020 |
| 114 | MEJORAMIENTO TALUD 28 DE MARZO | ZAPALLAR | EJECUCION | 2020 |
| 115 | MEJORAMIENTO INTEGRAL ESCUELA BALNEARIO CACHAGUA | CACHAGUA | CONVENIO MINEDUC | 2020 |

# RESUMEN DE PROYECTOS 2020

## ILUSTRE MUNICIPALIDAD DE ZAPALLAR

JUNIO 2020

| | | | |
|---|---|---|---|
| CAMARINES ESTADIO BLANQUILLO | BLANQUILLO | EN EJECUCION | 2020 |
| MEJORAMIENTO APR EL BLANQUILLO | BLANQUILLO | SUBVENCION | 2020 |
| CONSTRUCCIÓN CENTRO DEPORTIVO CACHAGUA | CACHAGUA | PREPARANDO LICITACION | 2020 |
| CONSTRUCCIÓN PARQUE MANANTIALES | CACHAGUA | APROBACION FRIL | 2020 |
| ILUMINACION RUTA F-30-E | CACHAGUA | APROBACION MINIS.ENERGIA | 2020 |
| INSTALACION DE SELLOS DE ALTA FRICCION RUTA F-30-E | CACHAGUA | EN EJECUCION | 2020 |
| CONSTRUCCION PLAZA VILLA ESPERANZA | CATAPILCO | APROBACIÓN SUBDERE | 2020 |
| CONSTRUCCION NUEVO CESFAM DE CATAPILCO | CATAPILCO | APROBACIÓN SSVQ | 2020 |
| CONSTRUCCION DE NUEVO ESTANQUE Y MEJORAMIENTO DE APR JHON KENEDDY | CATAPILCO | EN EJECUCION | 2020 |
| CENTRO DE MADRES ASENTAMIENTO | CATAPILCO | EN LICITACION | 2020 |
| COMITÉ DE ADELANTO VILLA NUEVA + PLAZA | CATAPILCO | EN EJECUCION | 2020 |
| MEJORAMIENTO AREA VERDE Y SEDE SOCIAL VILLA ALTOS DE CATAPILCO | CATAPILCO | DISEÑO | 2020 |
| CONSTRUCCIÓN COLEGIO TECNICO PROFESIONAL MERCEDES MATURANA | CATAPILCO | EJECUCION | 2020 |
| VIVENDAS DS49 CATAPILCO | CATAPILCO | ESTUDIO - DISEÑO | 2020 |
| CONSTRUCCION CICLOVÍA LA HACIENDA - CATAPILCO | LA HACIENDA | EN EJECUCION | 2020 |
| INSTALACION DE SELLOS DE ALTA FRICCION RUTA E-46 | LA HACIENDA | EN EJECUCION | 2020 |
| ILUMINACION BORDE LAGUNA | LAGUNA | EJECUTADO | 2020 |
| MEJORAMIENTO SEDE ADULTO MAYOR BELLO ATARDECER | LAGUNA | EN LICITACION | 2020 |
| CONSTRUCCION DE VEREDAS LAGUNA ETAPA 1 | LAGUNA | APROBACION SUBDERE | 2020 |
| CONSTRUCCION DE VEREDAS LAGUNA ETAPA 2 | LAGUNA | APROBACION SUBDERE | 2020 |
| CONSTRUCCION DE VEREDAS LAGUNA ETAPA 3 | LAGUNA | APROBACION SUBDERE | 2020 |
| AMPLIACIÓN SEDE POBLACION ESTADIO | POBLACION ESTADIO | EN LICITACION | 2020 |
| REMODELACION ESTADIO ALEJANDRO OLMOS | ZAPALLAR | EJECUTADO | 2020 |
| CONSTRUCCION CENTRAL CAMARAS | ZAPALLAR | EJECUTADO | 2020 |
| ILUMINACION ACCESO PLAYA ZAPALLAR Y RAMBLA (HASTA ISLA SECA) | ZAPALLAR | EJECUTADO | 2020 |
| MEJORAMIENTO PLAZA LUZ VICUÑA | ZAPALLAR | EJECUTADO | 2020 |
| MEJORAMIENTO INTEGRAL LICEO DE ZAPALLAR | ZAPALLAR | EN EJECUCION | 2020 |
| CONSTRUCCION NUEVO CESFAM ZAPALLAR | ZAPALLAR | APROBACION SSVQ | 2020 |
| REPOSICION DE PAVIMENTOS CALLE ARTURO PRAT | ZAPALLAR | INICIO DE OBRAS | 2020 |
| REPOSICION DE PAVIMENTOS CALLE GERMAN RIESCO | ZAPALLAR | INICIO DE OBRAS | 2020 |
| REPOSICION DE PAVIMENTOS CALLE VICUÑA MACKENNA | ZAPALLAR | INICIO DE OBRAS | 2020 |
| VIVIENDAS DS19 ZAPALLAR | ZAPALLAR | POSTULADO A SERVIU | 2020 |
| CONSTRUCCION ESTADIO CATAPILCO | CATAPILCO | DISEÑO | 2020 |
| PAVIMENTOS CALLE EL BLANQUILLO ETAPA 2 | CATAPILCO | APROBADO SERVIU | 2020 |
| CONEXIÓN TERCERA ETAPA ALCANTARILLADO LA LAGUNA | LA LAGUNA | DISEÑO | 2020 |
| MEJORAMIENTO TALUD 28 DE MARZO | ZAPALLAR | EJECUCION | 2020 |
| MEJORAMIENTO INTEGRAL ESCUELA BALNEARIO CACHAGUA | CACHAGUA | CONVENIO MINEDUC | 2020 |

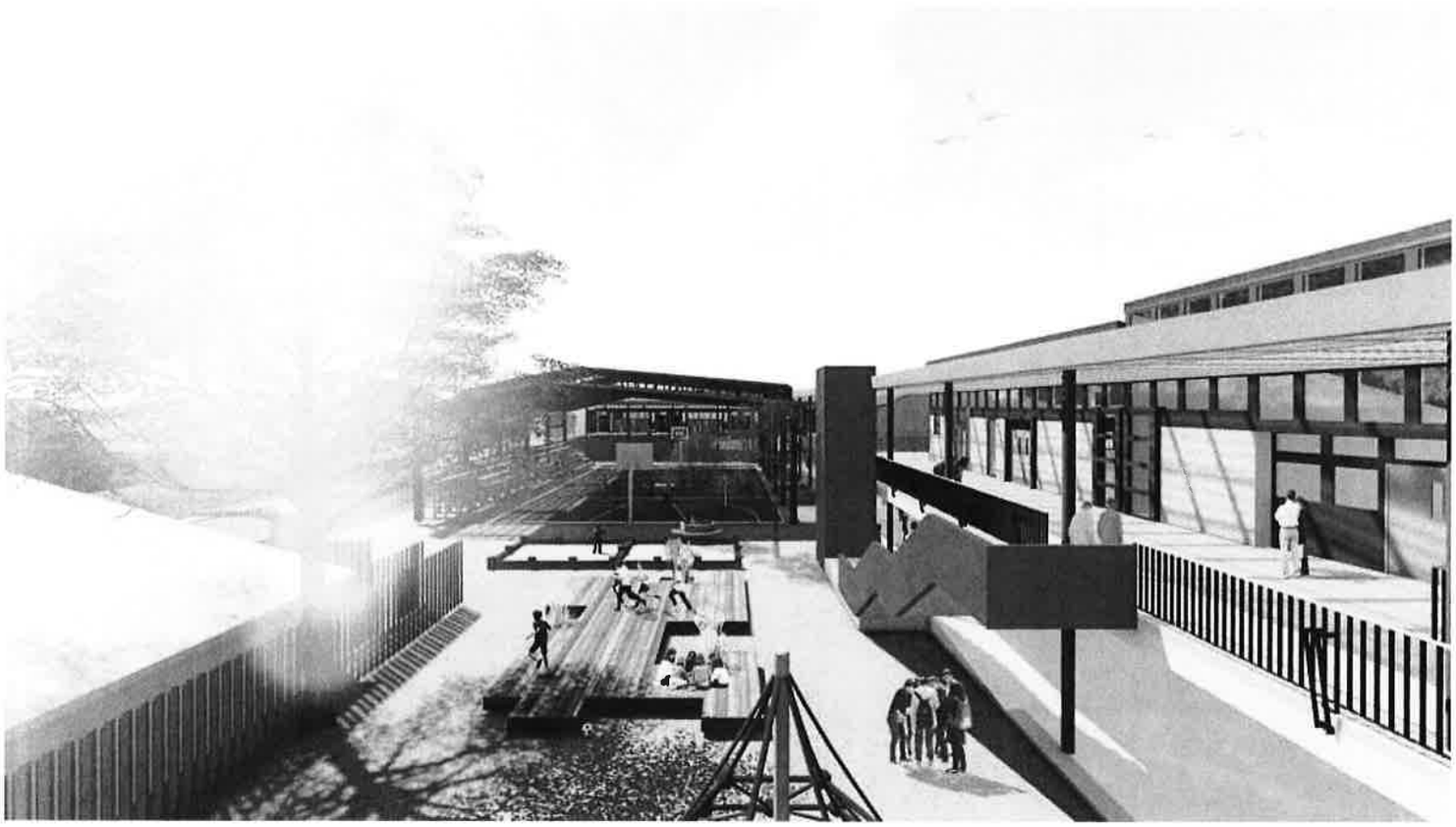

# CONSTRUCCION COLEGIO TP MERCEDES MATURANA

ZAPALLAR | CACHAGUA | LA LAGUNA | CATAPILCO | BLANQUILLO | LA HACIENDA

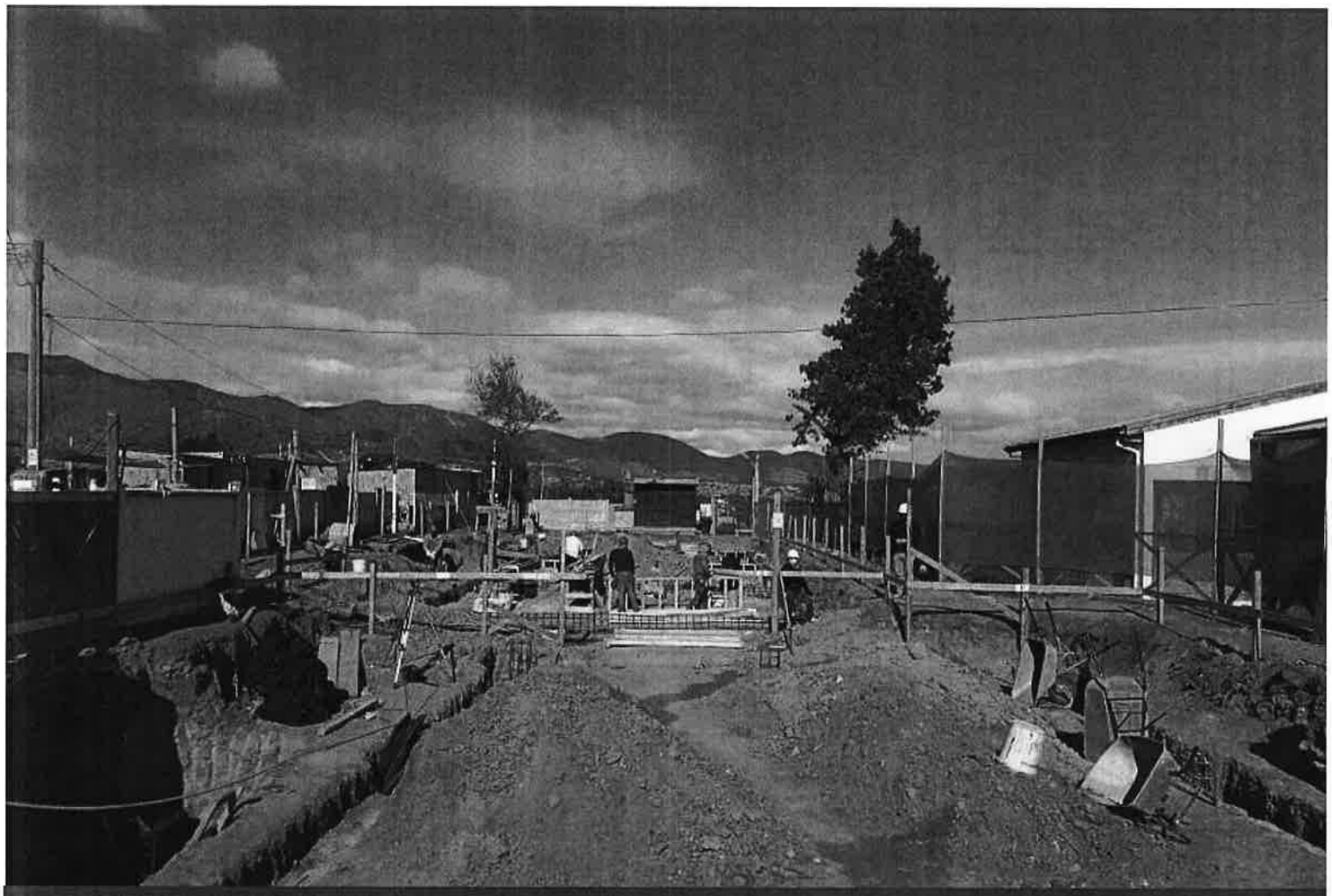

## CONSTRUCCION COLEGIO TP MERCEDES MATURANA

ZAPALLAR | CACHAGUA | LA LAGUNA | CATAPILCO | BLANQUILLO | LA HACIENDA

## CONSTRUCCION COLEGIO TP MERCEDES MATURANA

ZAPALLAR | CACHAGUA | LA LAGUNA | CATAPILCO | BLANQUILLO | LA HACIENDA

# CONSTRUCCION COLEGIO TP MERCEDES MATURANA

ZAPALLAR | CACHAGUA | LA LAGUNA | CATAPILCO | BLANQUILLO | LA HACIENDA

## CONSTRUCCION COLEGIO TP MERCEDES MATURANA

ZAPALLAR | CACHAGUA | LA LAGUNA | CATAPILCO | BLANQUILLO | LA HACIENDA

CONSTRUCCION CAMARINES ESTADIO BLANQUILLO

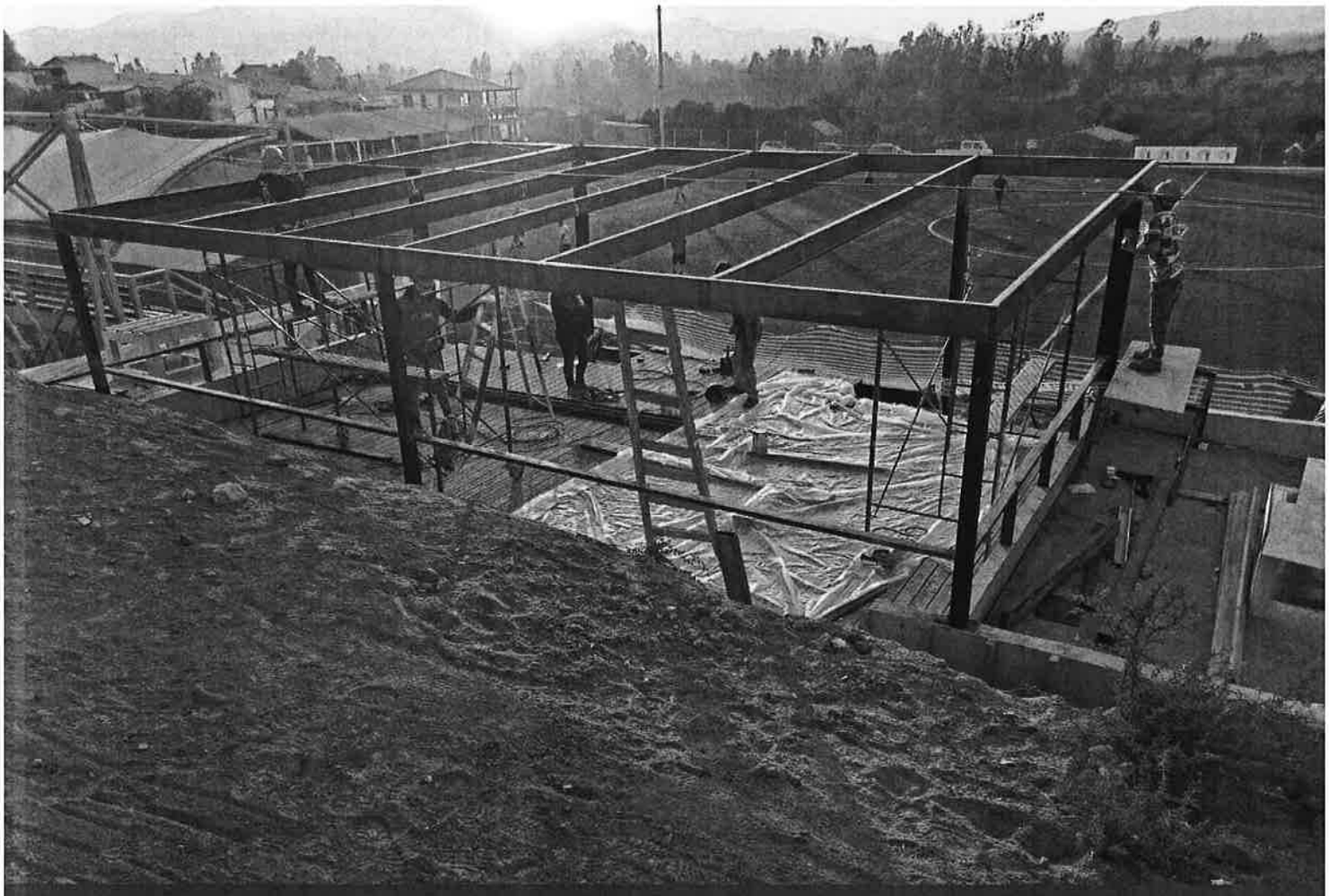

CONSTRUCCION CAMARINES ESTADIO BLANQUILLO

## CONSTRUCCION CAMARINES ESTADIO BLANQUILLO

ZAPALLAR | CACHAGUA | LA LAGUNA | CATAPILCO | BLANQUILLO | LA HACIENDA

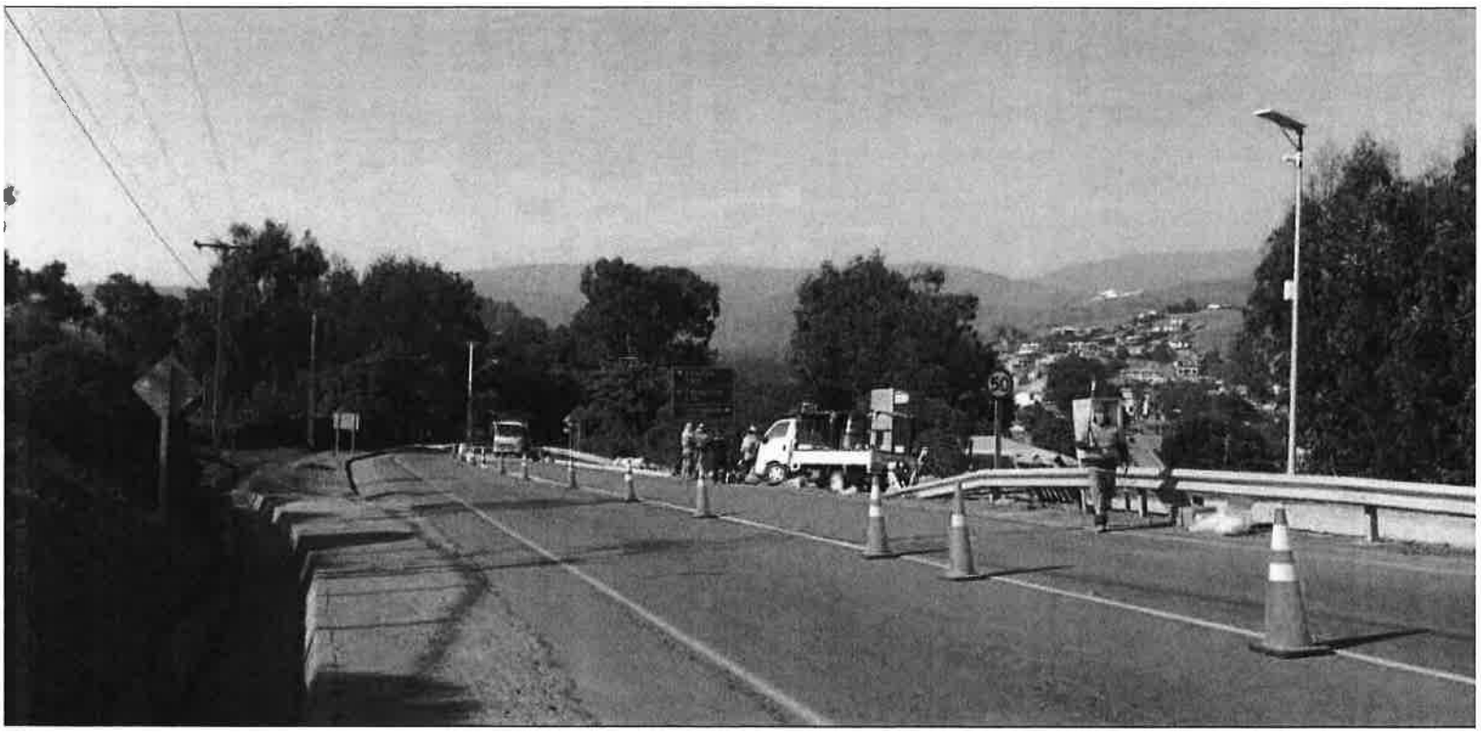

## SELLOS DE ALTA FRICCIÓN RUTA F30 Y RUTA E-46

ZAPALLAR | CACHAGUA | LA LAGUNA | CATAPILCO | BLANQUILLO | LA HACIENDA

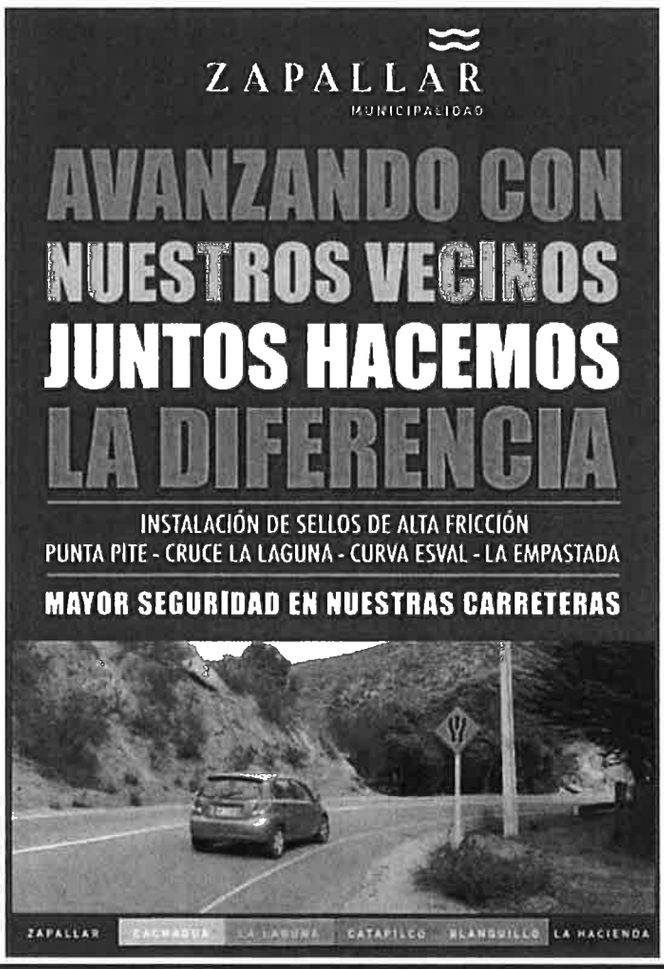


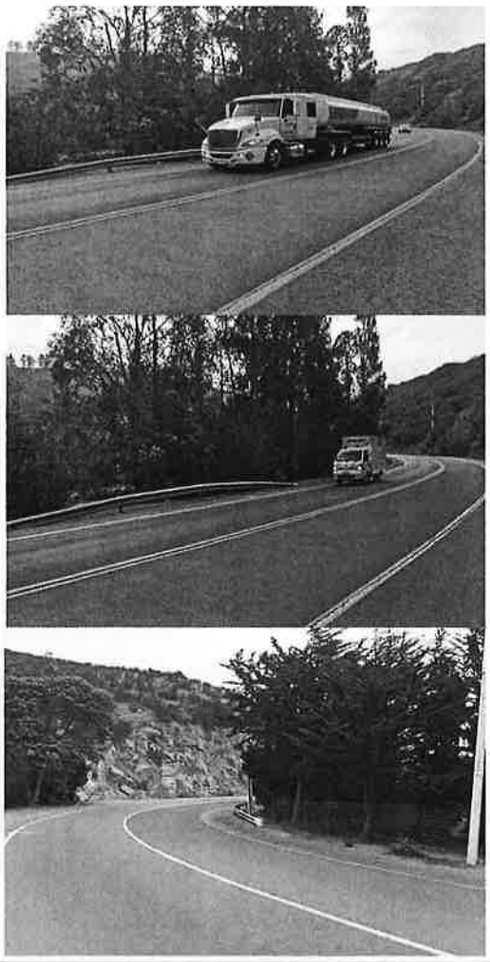

**SELLOS DE ALTA FRICCIÓN RUTA F30 Y RUTA E-46**

ZAPALLAR | CACHAGUA | LA LAGUNA | CATAPILCO | BLANQUILLO | LA HACIENDA

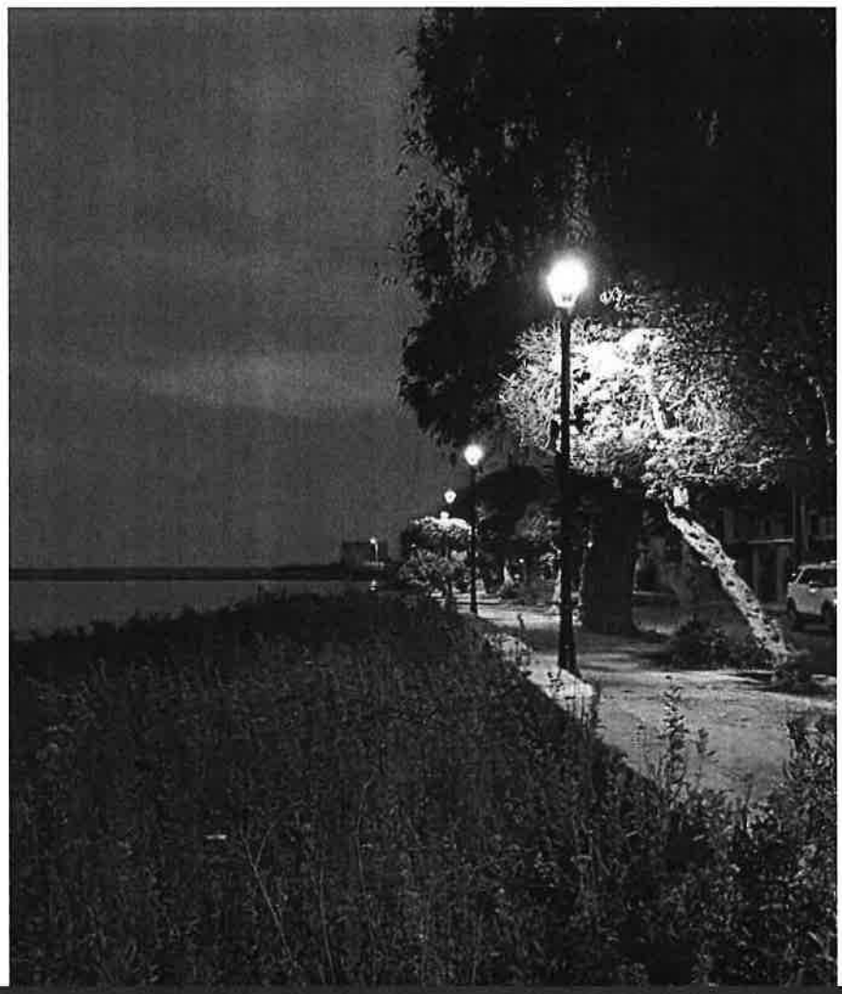

## ILUMINACION PEATONAL BORDE LAGUNA DE ZAPALLAR

# ILUMINACION ACCESO PLAYA ZAPALLAR Y RAMBLA

ZAPALLAR | CACHAGUA | LA LAGUNA | CATAPILCO | BLANQUILLO | LA HACIENDA

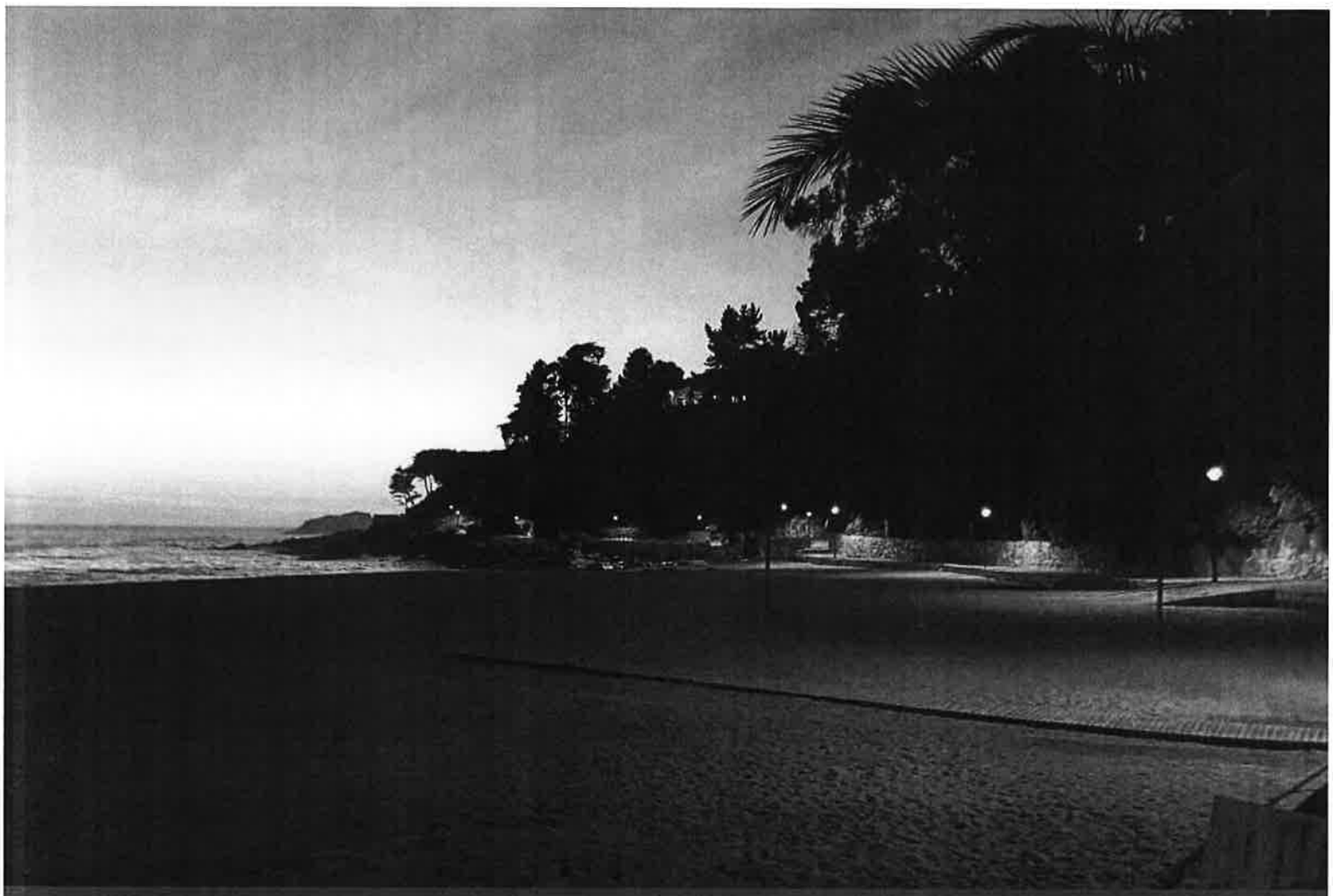

# ILUMINACION ACCESO PLAYA ZAPALLAR Y RAMBLA

ZAPALLAR | CACHAGUA | LA LAGUNA | CATAPILCO | BLANQUILLO | LA HACIENDA

ZAPALLAR

# CONSTRUCCION CENTRO DEPORTIVO CACHAGUA

ZAPALLAR | CACHAGUA | LA LAGUNA | CATAPILCO | BLANQUILLO | LA HACIENDA

ZAPALLAR

# CONSTRUCCION CENTRO DEPORTIVO CACHAGUA

ZAPALLAR | CACHAGUA | LA LAGUNA | CATAPILCO | BLANQUILLO | LA HACIENDA

ZAPALLAR

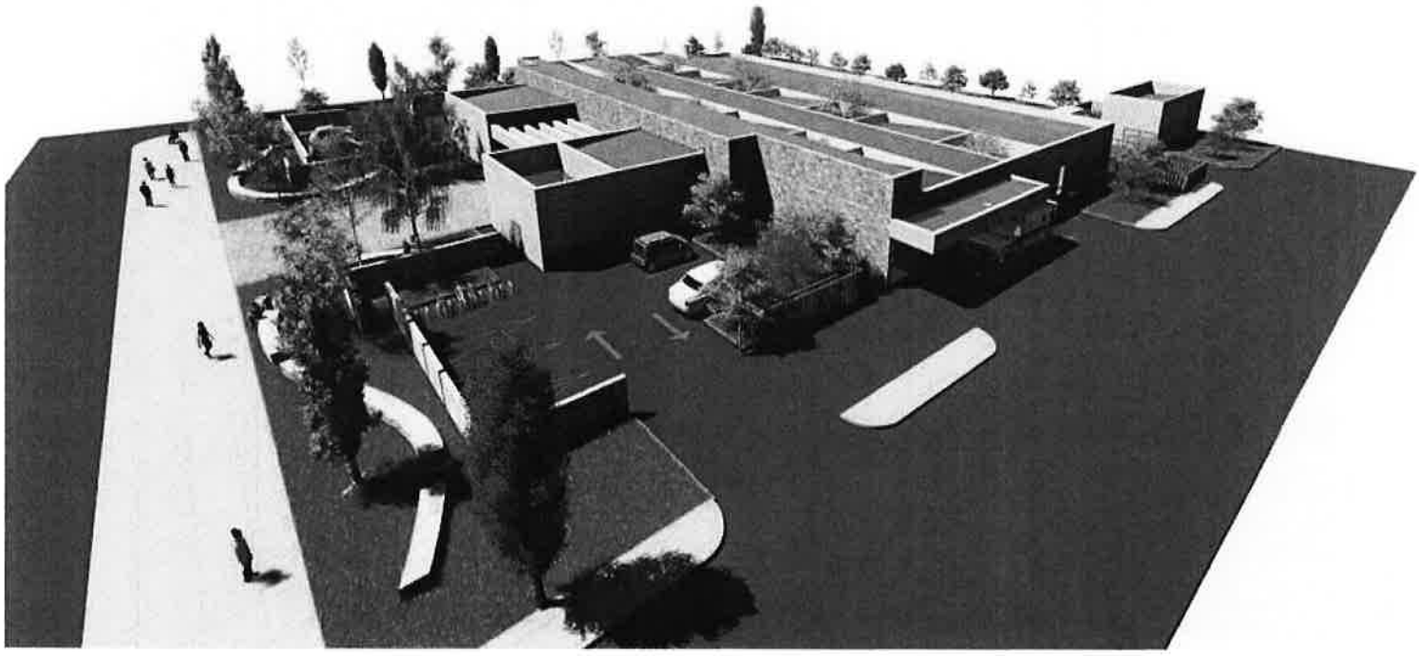

Vista Aérea Desde Norponiente

# CONSTRUCCION CESFAM CATAPILCO

ZAPALLAR | CACHAGUA | LA LAGUNA | CATAPILCO | BLANQUILLO | LA HACIENDA

Vista Poniente Acceso Urgencia

## CONSTRUCCION CESFAM CATAPILCO

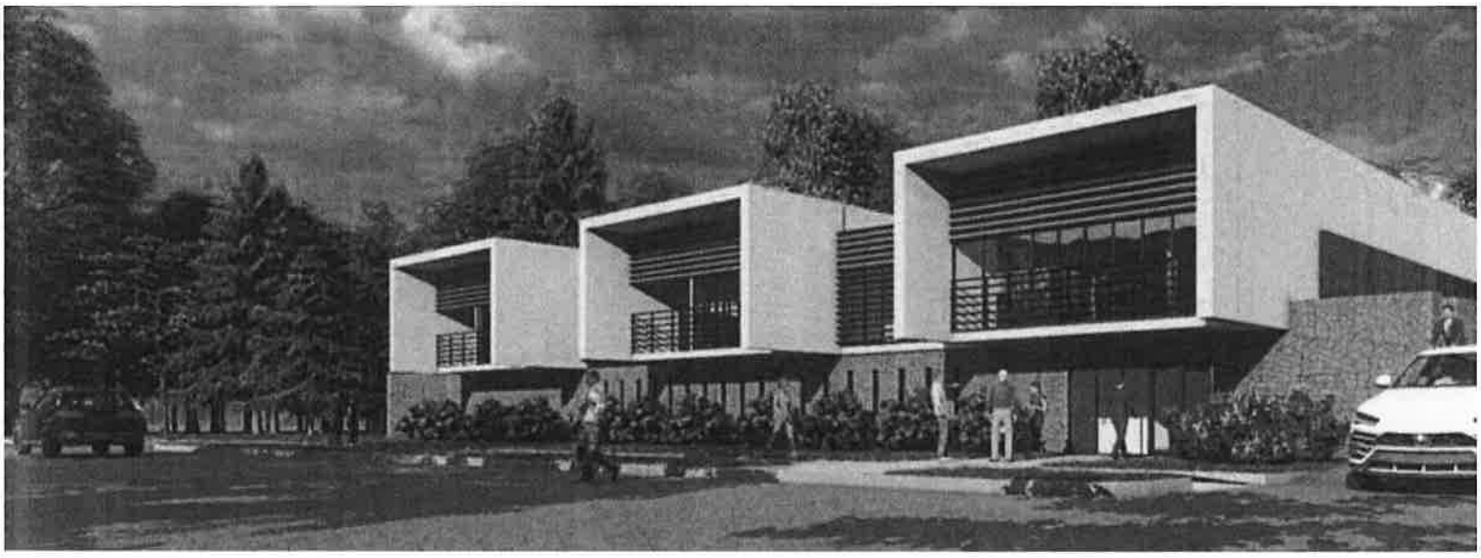

## CONSTRUCCION CESFAM ZAPALLAR

ZAPALLAR | CACHAGUA | LA LAGUNA | CATAPILCO | BLANQUILLO | LA HACIENDA

## CONSTRUCCION CESFAM ZAPALLAR

ZAPALLAR | CACHAGUA | LA LAGUNA | CATAPILCO | BLANQUILLO | LA HACIENDA

## CONSTRUCCION CESFAM ZAPALLAR

ZAPALLAR | CACHAGUA | LA LAGUNA | CATAPILCO | BLANQUILLO | LA HACIENDA