



República de Chile
I. Municipalidad de Zapallar
Secretaría Municipal

DECRETO DE ALCALDIA N° 1621.-

ZAPALLAR 17 MAR 2015-

VISTO:

LOS ANTECEDENTES: Lo dispuesto en el artículo 9º del DFL N°1/19.653, que fija el texto refundido, coordinado y sistematizado de la ley N° 18.575; en la ley N° 19.886, sobre Bases de Contratos Administrativos de Suministro y Prestación de Servicios y su Reglamento contenido en el Decreto Supremo N°250, de 09 de marzo de 2004, del Ministerio de Hacienda; Las facultades que me confiere la Ley N° 18.695 de 1988 "Orgánica Constitucional de Municipalidades"; Sentencia de Proclamación de Alcaldes Rol N° 320-2012 del Tribunal Electoral Regional de Valparaíso, que nombra Alcalde de la comuna de Zapallar; el Decreto Alcaldicio N° 6.185/2014 del 16 de Diciembre de 2014 que aprueba Presupuesto Municipal 2015;

CONSIDERANDO:

1° Que, la Ilustre Municipalidad de Zapallar requiere contratar el Servicio de Transporte Escolar, Escuela Aurelio Duran Asentamiento Catapilco, Comuna de Zapallar.

2° Que, el servicio requerido implica un gasto estimado para la Municipalidad menor a 100 Unidades Tributarias Mensuales.

3° Que, en consecuencia, y en mérito de lo expuesto, para esta contratación se requiere llamar a propuesta pública debiendo ésta regularse por Bases aprobadas mediante Decreto Alcaldicio.

4° Que, conforme con lo anterior, dicto el siguiente:

DECRETO:

1º APRUÉBANSE las siguientes Bases que regirán la Licitación Pública para la contratación del Servicio de Transporte Escolar, Escuela Aurelio Duran Asentamiento Catapilco, Comuna de Zapallar cuyo texto es el siguiente:





República de Chile
I. Municipalidad de Zapallar
Secretaría Municipal

BASES DE LICITACIÓN PÚBLICA MENOR A 100 UTM PARA LA CONTRATACIÓN DEL SERVICIO DE TRANSPORTE ESCOLAR, ESCUELA AURELIO DURAN ASENTAMIENTO CATAPILCO, COMUNA DE ZAPALLAR.-

I.- BASES ADMINISTRATIVAS

1.- Antecedentes y Disposiciones Generales de la Licitación.

Artículo 1º: Objeto, mandante y modalidad de contratación.-

La Ilustre Municipalidad de Zapallar, en adelante e indistintamente la "MUNICIPALIDAD" o el "MUNICIPIO", llama a licitación pública para la contratación del Servicio de Transporte Escolar, Escuela Aurelio Duran Asentamiento Catapilco, Comuna de Zapallar, la cual se regulará por las presentes Bases.

El mandante de esta licitación es la MUNICIPALIDAD, cuyo domicilio para todos los efectos legales de esta convocatoria es calle Germán Riesco N°399, comuna de Zapallar, región de Valparaíso, representado por su Alcalde.

Artículo 2º: Bases.-

Estas Bases se encuentran conformadas por los siguientes cuerpos o apartados normativos:

I.- Bases Administrativas

II.- Bases Económicas

III.- Bases Técnicas

IV.- Anexos:

Anexo N°1-A: Formato de Identificación del Oferente Persona Natural.

Anexo N°1-B: Formato de Identificación del Oferente Persona Jurídica.

Anexo N°2-A: Declaración Jurada Simple Oferente Persona Natural.

Anexo N°2-B: Declaración Jurada Simple Oferente Persona Jurídica.

Anexo N°3: Formato Oferta Técnica.

Anexo N°4: Formato de Oferta Económica.

Anexo N°5: Informe de mejores condiciones y remuneraciones otorgadas por el Oferente a sus trabajadores.

Las presentes Bases, así como las respuestas a las consultas y aclaraciones a las mismas, se considerarán incorporadas al respectivo contrato que se celebre con el adjudicatario.





República de Chile
I. Municipalidad de Zapallar
Secretaría Municipal

Artículo 3°: Datos de la licitación.-

Tipo de licitación:

Licitación Pública Menor a 100 UTM	X
Licitación Pública Entre 100 y 1000 UTM	
Licitación Pública Mayor a 1000 UTM	

DATOS DE CONTACTO PARA ESTA LICITACION	
a) Rubro de la licitación	Servicio de Transporte
b) Nombre del contacto de la licitación	Pablo López Fernández
c) Cargo	Encargado Adquisiciones y Licitaciones
d) Teléfono	033-2742000
e) E-mail de la persona que responderá consultas.	plopez@munizapallar.cl

Presupuesto Estimado	\$ 2.250.000.- Impuestos incluidos.
Modalidad de Pago del contrato	Previa emisión de orden de compra, recepción conforme de los servicios y entrega de factura correspondiente

Artículo 4°: Cronograma y plazos de la licitación.-

La presente licitación se desarrollará conforme a los plazos que para sus diversas etapas se establecen en el siguiente cronograma, los cuales son contados desde la fecha de publicación de las bases en el portal www.mercadopublico.cl.

	Etapa	Plazo (Días hábiles)
1	Publicación de las Bases de Licitación	Día 1
2	Inicio Período de Consultas	Desde el día 1, una hora después de publicada
3	Cierre Período de consultas	Día 3 a las 12:00 hrs.
4	Publicación de Respuestas	Día 4 a las 16:00 hrs.
5	Recepción de las Ofertas	Hasta el Día 5 a las 16:30 hrs.
6	Acto de Apertura de las Ofertas (Técnicas y Económicas)	Día 5 a las 16:31 hrs.
7	Período de Evaluación de las Ofertas	Hasta el día 8
8	Adjudicación	Hasta el Día 10





República de Chile
I. Municipalidad de Zapallar
Secretaría Municipal

Para los efectos de esta licitación, todos los plazos establecidos en estas Bases y los fijados en el contrato serán de días corridos salvo que expresamente se indique que serán de días hábiles. No obstante, cuando el vencimiento de un plazo se produzca un día sábado, domingo o festivo se entenderá que dicho plazo vence al día hábil siguiente.

2.- Llamado a Licitación, entrega de Bases y participantes.

Artículo 5°: Llamado a licitación, entrega de Bases y aceptación de condiciones de la licitación.-

El llamado a propuesta se publicará en el Sistema de Información (sitio <http://www.mercadopublico.cl>).

Asimismo, las Bases que rigen la presente licitación se encontrarán a disposición de los interesados en el Sistema de Información a partir del día de la publicación del llamado a licitación.

Se estimará, por el sólo hecho de participar en este proceso licitatorio, que el oferente conoce, acepta y está conforme con las presentes Bases y con todas las condiciones y exigencias en ellas establecidas y que, ante una eventual discrepancia entre su oferta y las Bases y sus aclaraciones complementarias, prevalecerán éstas últimas, las que serán íntegramente respetadas.

Todos los participantes deberán haber analizado las presentes bases y tomar debido y oportuno conocimiento de las aclaraciones efectuadas durante el proceso licitatorio a fin de que sean consideradas al momento de presentar la oferta.

Los costos derivados de la elaboración y presentación de las ofertas serán de cargo exclusivo de cada oferente, no existiendo para la MUNICIPALIDAD responsabilidad alguna en dicha materia, cualquiera sea el resultado de la licitación.

Artículo 6°: Participantes y requisitos.-

Podrán participar en esta propuesta pública todas las personas naturales y jurídicas, nacionales o extranjeras que cumplan con los requisitos establecidos en las presentes Bases de licitación. Sin embargo y en el evento que resulten adjudicadas, se exigirá para contratar a las personas jurídicas extranjeras, tener constituido domicilio en Chile.

No obstante, y por aplicación de lo establecido en el artículo 4º, incisos 1º y 6º, de la ley N°19.886, no podrán participar en esta licitación, y quedarán excluidos:

- a) quienes al momento de presentación de la propuesta hayan sido condenados por prácticas antisindicales o infracción a los derechos fundamentales del trabajador





República de Chile
I. Municipalidad de Zapallar
Secretaría Municipal

dentro de los dos años anteriores.

- b) los funcionarios municipales grado 11 o menor (nivel jefatura o más), ni personas unidas a ellos por los vínculos de parentesco descritos en la letra b) del artículo 54 de la ley N°18.575, ley Orgánica Constitucional de Bases Generales de la Administración del Estado, ni sociedades de personas de las que aquéllos o éstas formen parte, ni sociedades comanditas por acciones o anónimas cerradas en que aquéllos o éstas sean accionistas, ni sociedades anónimas abiertas en que aquéllos o éstas sean dueños de acciones que representen el 10% o más del capital, ni gerentes, administradores, representantes o directores de cualquiera de las sociedades antedichas.

Artículo 7°: Consultas, aclaraciones y modificaciones.-

Los proponentes podrán formular consultas o solicitar aclaraciones respecto de las presentes Bases, las que deberán ser realizadas a través del portal www.mercadopublico.cl, en el ID respectivo, dentro del plazo establecido para tales efectos en el cronograma de la licitación contenido en el artículo 4º de las presentes Bases.

No serán admitidas las consultas o aclaraciones formuladas fuera de plazo o por un conducto diferente al señalado.

La MUNICIPALIDAD realizará las aclaraciones a las Bases comunicando las respuestas a través del Sistema de Información en el plazo establecido en el referido cronograma, sin indicación del autor de la o las consultas.

Las aclaraciones, derivadas de este proceso de consultas serán publicadas en el portal www.mercadopublico.cl y formaran parte integrante de las Bases, teniéndose por conocidas y aceptadas por todos los participantes, aun cuando el oferente no las hubiere solicitado, por lo que los proponentes no podrán alegar desconocimiento de las mismas.

Hasta el vencimiento del plazo para la publicación de las respuestas, la MUNICIPALIDAD podrá efectuar las aclaraciones a las Bases que estime pertinentes.

Artículo 8°: .- Comunicaciones y contactos.-

Las comunicaciones y contactos durante el proceso de licitación se efectuarán a través de foro del Sistema de Información (www.mercadopublico.cl) y al que se accederá ingresando al ID asignado a la presente licitación.

Durante el período de evaluación, los oferentes sólo podrán mantener contacto con la entidad licitante para los efectos de la misma, tales como solicitud de aclaraciones, entrevistas, visitas a terreno, presentaciones, exposiciones, entrega de muestras o





República de Chile
I. Municipalidad de Zapallar
Secretaría Municipal

pruebas que la MUNICIPALIDAD pudiese requerir durante la evaluación y que estén previstas en las Bases, quedando absolutamente prohibido cualquier otro tipo de contacto.

3.- Presentación y Contenido de las Propuestas.

Artículo 9º: Presentación de las Propuestas.-

Los proponentes podrán presentar más de una oferta técnica y económica por cada servicio licitado siempre que las distintas opciones de aquel cumplan con las especificaciones técnicas exigidas en las Bases. Del mismo modo, se podrá presentar propuesta por todos o algunos de los servicios que se licitan.

La entrega de las propuestas, esto es, de la documentación correspondiente a las letras a), b) y c) del artículo 10º, deberá efectuarse electrónicamente a través del Sistema de Información en el plazo previsto para la presentación de ofertas indicado en el cronograma de la licitación contenido en el artículo 4º de las presentes Bases. La detección de antecedentes falsos o erróneos podrá dar lugar a la desestimación de la oferta, o al término anticipado del contrato.

Las propuestas no podrán estar sometidas a restricciones que alteren las condiciones de estas Bases o a condiciones para su adjudicación. La sola mención en la oferta de alguna de las circunstancias señaladas será causal suficiente para declararla inadmisibles conforme a lo establecido en el artículo 15º de estas Bases.

Artículo 10º: Contenido de la Propuesta.-

El contenido de la propuesta será el siguiente:

a).- Antecedentes del Oferente y Otros Documentos.

Los proponentes inscritos en el Registro de Proveedores pero que no cuenten con servicio de digitalización de documentación (carpeta "full") y los proponentes no inscritos en dicho registro, deberán entregar los antecedentes que se señalan en esta la letra a) debidamente digitalizados como anexos administrativos a través Sistema de Información.

Los proponentes inscritos en el Registro de Proveedores que ya tengan incorporados en Chile proveedores todos o algunos de los antecedentes que se señalan en esta la letra a) no será necesario que los adjunten a la oferta administrativa pero deberán señalar claramente esta circunstancia al momento de presentar su oferta, y muy especialmente, en el espacio destinado a tal efecto en el Anexo N°1-A o 1-B, según corresponda.





República de Chile
I. Municipalidad de Zapallar
Secretaría Municipal

a.1) Proponente Persona Natural debe acompañar:

Nº1.- Formato Completo de identificación del Oferente, contenido en el Anexo N°1-A.

Nº2.- Fotocopia simple de última declaración anual de impuesto a la renta.

Nº3.-Fotocopia simple de documento de Iniciación de Actividades ante el Servicio de Impuestos Internos, en un rubro compatible con los servicios objeto de esta licitación. Se hace presente que tratándose de personas naturales, deberán ser contribuyentes de impuesto de 1ª categoría. Lo anterior en caso que el proponente no pudiere acompañar el documento singularizado en el Nº2 precedente por no haber transcurrido el tiempo que lo hace exigible.

a.2) Proponente Persona Jurídica debe acompañar:

Nº1.- Formato Completo de identificación del Oferente, contenido en el Anexo N°1-B de las presentes Bases.

Nº2.- Fotocopia simple de la Cédula de Identidad del (o los) Representante(s) Legal(es).

Nº3.- Fotocopia simple del acto de constitución o de la escritura pública, según corresponda, en la que conste el poder del (o los) representante (s) legal (es) de sociedad, o del decreto de nombramiento en el caso de las instituciones estatales. Se deberá marcar con destacador el texto en que conste la designación del representante legal.

Nº4.- Fotocopia simple del RUT de la sociedad.

b).- Oferta Técnica.

La propuesta técnica se deberá presentar considerando todo lo señalado en las Bases Técnicas (contenidas en el Apartado III de estas Bases) y conforme al formulario contenido en el Anexo N°3, conteniendo o adjuntando toda la información en él exigida.

c).- Oferta Económica.

La oferta económica se deberá presentar de acuerdo a lo establecido en las respectivas Bases Económicas contenidas en el apartado II de las presentes Bases y en el formato correspondiente al Anexo N°4 de estas Bases.

4.- Apertura Electrónica.

Artículo 11°: Apertura Electrónica y Aclaraciones a las ofertas.-

La apertura electrónica de las propuestas presentadas a través del Sistema de Información se realizará en la fecha prevista a tal efecto en el cronograma de la licitación contenido en el artículo 4º de las presentes Bases.

La MUNICIPALIDAD podrá solicitar a los oferentes que salven errores u omisiones formales





República de Chile
I. Municipalidad de Zapallar
Secretaría Municipal

o aclaren algunos aspectos precisos de su oferta siempre y cuando las rectificaciones de dichos vicios u omisiones o aclaraciones no les confiera a esos oferentes una situación de privilegio respecto de los demás competidores, esto es, en tanto no se afecten los principios de estricta sujeción a las bases y de igualdad de los oferentes, y se informe de dicha solicitud al resto de los oferentes a través del Sistema de Información.

Tanto la solicitud de aclaración de la oferta, por parte de la MUNICIPALIDAD como la respuesta del oferente a dichas solicitudes, se realizarán a través del Sistema de Información.

Se indicará al momento de la consulta, el plazo de respuesta a través del portal Mercado Público.

5.- Evaluación y calificación de las Ofertas.

Artículo 12°: Comisión de Evaluación y Evaluación de las Ofertas.-

El análisis y evaluación de las propuestas recibidas dentro del plazo estará a cargo de una Comisión de Evaluación integrada por los siguientes funcionarios o sus respectivos reemplazantes o subrogantes:

- Directora Departamento de Educación.
- Encargado de Adquisiciones y Licitaciones.

La evaluación se efectuará considerando en su análisis todos los antecedentes exigidos a los oferentes, sean estos de carácter técnico, legal, económico u otros.

Artículo 13°: Notas y Criterios de Evaluación.-

Se establecen los siguientes criterios de evaluación y selección de las propuestas, con sus respectivos porcentajes de ponderación:

Criterios de Evaluación	Puntaje	Porcentaje Técnico
a. Precio de los Servicios	0 – 50	50%
b. Experiencia del Oferente	0 - 20	20%
c. Cumplimiento Especificaciones Técnicas	0 -25	25%
d. Mejores condiciones laborales y remuneraciones otorgadas por el Oferente a sus trabajadores	0 - 5	5%





República de Chile
I. Municipalidad de Zapallar
Secretaría Municipal

a) Precio total de los servicios: Se asignará 50 puntos a la oferta de menor valor. Las ofertas se medirán de manera inversamente proporcional a la más económica conforme a la siguiente ecuación:

$$\frac{(\text{Precio Oferta Menor} * 50)}{\text{Precio Oferta } n}$$

b) Experiencia: Se evaluará la recepción conforme en la prestación de los servicios similares. La evaluación de este criterio se realizará a partir de la información entregada por el proponente en el N° 3 del Anexo N° 3 y de acuerdo al siguiente recuadro:

Certificados	Puntaje
Adjunta 5 o más Certificados	20
Adjunta 3 o 4 Certificados	15
Adjunta hasta 2 Certificados	10
No Adjunta	0

c) Cumplimiento Especificaciones Técnicas: Se Evaluara el cumplimiento de los requerimientos solicitados en las especificaciones técnicas indicadas en artículo 21° de las Bases. La evaluación de este criterio se realizara a partir del informe técnico emitido por el Jefe de la Unidad Técnica y de acuerdo a la información entregada por el proponente en su oferta técnica. La evaluación de este criterio se efectuara de acuerdo a la siguiente tabla:

Especificaciones Técnicas	Puntaje
Si las especificaciones técnicas del servicio son altamente satisfactorias de manera que el servicio es excelente para el uso requerido.	25
Si las especificaciones técnicas son buenas de manera que el servicio resulta adecuado para el uso requerido.	10
Si las especificaciones Técnicas del servicio son deficientes de manera que el servicio es inadecuado para el uso requerido o no adjuntan los antecedentes y documentación esencial conforme al artículo N° 21 o no adjunta especificaciones.	0

d) Mejores condiciones laborales y remuneraciones otorgadas por el Oferente a sus trabajadores: Se evaluará la existencia de una o más de las siguientes mejores condiciones laborales y remuneraciones otorgadas por el Oferente a sus trabajadores mediante la





República de Chile
I. Municipalidad de Zapallar
Secretaría Municipal

presentación de los documentos que lo acrediten conforme lo requerido en el Anexo N°5. La evaluación de este criterio se efectuará de acuerdo a la sumatoria de los siguientes puntajes de los siguientes factores:

Mejores Condiciones Laborales y de Remuneraciones	Puntaje
Cuenta con certificado de Adhesión a Mutualidad	1
Cuenta con certificado de afiliación a Caja de Compensación	1
Acredita sueldos mayores al ingreso mínimo mensual para sus trabajadores	1
Acredita otorgar otras asignaciones de mayor valor, tales como las gratificaciones legales, bonos de productividad, entre otros;	1
Acredita contratación indefinida de sus trabajadores	1

Para los efectos de la evaluación y elaboración del ranking respectivo los puntajes finales con decimales se aproximarán de la siguiente manera:

Puntajes con decimales iguales o inferiores a 0,4	Se aproxima hacia número inferior
Puntaje con decimales iguales o superiores 0,5	Se aproxima hacia número superior

En caso de existir empate entre dos o más propuestas se adjudicará al proponente que tenga el mayor puntaje en el criterio de evaluación Precio. En caso de persistir el empate, la licitación se adjudicará al proponente que haya obtenido el mayor puntaje promediado entre los criterios de evaluación Experiencia y Precio.

Si aun así subsiste la situación de empate se adjudicará la oferta que haya sido ingresada primero según comprobante de ingreso de oferta emitido por la Dirección de Compras y Contrataciones Públicas en el portal www.mercadopublico.cl.

Artículo 14°: Informe de Evaluación.-

La MUNICIPALIDAD podrá solicitar a los oferentes durante el proceso de evaluación que salven errores u omisiones formales o aclaren algunos aspectos precisos de su oferta siempre y cuando las rectificaciones de dichos vicios u omisiones o aclaraciones no les confiera a esos oferentes una situación de privilegio respecto de los demás competidores, esto es, en tanto no se afecten los principios de estricta sujeción a las bases y de igualdad de los oferentes y se informe de dicha solicitud al resto de los oferentes a través del





República de Chile
I. Municipalidad de Zapallar
Secretaría Municipal

Sistema de Información.

La Comisión de Evaluación deberá confeccionar un Informe de Evaluación el cual deberá ser suscrito por todos sus integrantes y entregado al Alcalde.

6.- Adjudicación de la Licitación.

Artículo 15º: Adjudicación.-

La presente licitación podrá ser adjudicada a un solo oferente por todos los servicios licitados.

En ningún caso se podrá adjudicar un mismo servicio a dos o más oferentes.

De las propuestas seleccionadas la MUNICIPALIDAD adjudicará a la propuesta que técnica y económicamente haya obtenido el mayor puntaje sobre la base del Informe de Evaluación respectivo.

La MUNICIPALIDAD resolverá el proceso licitatorio en el plazo señalado en el cronograma de la licitación contenido en el artículo 6º de estas Bases. Con todo, si la adjudicación no se efectúa dentro del plazo señalado, el MUNICIPIO informará en el Sistema de Información (sitio <http://www.mercadopublico.cl>) las razones que justifican el incumplimiento del plazo para adjudicar e indicará un nuevo plazo para la adjudicación.

En la resolución de adjudicación se precisarán los servicios y el monto máximo adjudicado por todos ellos a cada Proveedor. La sumatoria de los montos adjudicados en ningún caso podrá ser superior al presupuesto máximo señalado en el artículo 5º de estas Bases.

La MUNICIPALIDAD rechazará, en forma fundada, y declarará inadmisibles aquellas propuestas que no cumplan con los requisitos exigidos en las presentes Bases. Las propuestas rechazadas lo serán en forma permanente y definitiva.

Se declarará desierta la licitación en los siguientes casos:

1. Errores insubsanables generados al momento de la creación del proceso licitatorio en el Sistema de Información de Compras y Contratación Pública y que impiden adjudicar conforme a lo previsto en las Bases.
2. Si no se presentan ofertas.
3. Si las ofertas presentadas no resultan satisfactorias de acuerdo a los criterios de evaluación establecidos en las presentes Bases y conforme a lo informado por la Comisión Evaluadora.
4. Si los servicios ofertados no son convenientes para los intereses del MUNICIPIO:
 - a) en razón de causa sobreviniente de cambios en los protocolos técnicos u ordenanzas que impliquen la no ejecución del servicio;





República de Chile
I. Municipalidad de Zapallar
Secretaría Municipal

- b) por no cumplir con las características técnicas requeridas;
- c) en razón de que los precios ofertados no son convenientes en relación con el presupuesto disponible para la licitación.

Artículo 16°: Inscripción en Registro Electrónico de Proveedores.-

Para la adjudicación el oferente deberá estar inscrito en el Registro electrónico oficial de contratistas de la Administración "ChileProveedores", que está a cargo de la Dirección de Compras Públicas.

En caso de que el adjudicatario no esté inscrito en el Registro electrónico oficial de contratistas de la Administración, deberá inscribirse dentro del plazo de 15 días hábiles contados desde la adjudicación respectiva.

Artículo 17°: Readjudicación.-

Se entenderá ipso facto que el adjudicatario no acepta la adjudicación:

1. Si no acepta la orden de compra dentro del plazo de dos días hábiles siguientes a su emisión y envío y con posterioridad a ello el MUNICIPIO solicita su rechazo transcurriendo 24 horas desde ésta solicitud.
2. Si no se encuentra inscrito en el Registro de Proveedores conforme a lo exigido en el artículo 16°.

En tal evento La MUNICIPALIDAD procederá a dejar sin efecto la respectiva adjudicación y declarar desierta la licitación o bien readjudicar al oferente que hubiere ocupado el segundo lugar o el tercero en la evaluación, este último sólo si el segundo se desiste de la readjudicación, previo Decreto Municipal.

La confirmación definitiva de la readjudicación se llevara a cabo por el Sistema de Información del portal Mercado Público.

Artículo 18°: Contrato.-

Los derechos y obligaciones entre el MUNICIPIO y el o los proveedores adjudicados se formalizarán mediante la generación de la orden de compra respectiva que se emita por el portal www.mercadopublico.cl, sin perjuicio de lo cual debe entenderse como parte integrante de la respectiva contratación las presentes Bases de licitación.





II.- BASES ECONÓMICAS

7. Condiciones Económicas.

Artículo 19°:

La propuesta económica se ingresará a través del Sistema de Información, ofertándose el valor exento por día de servicio licitado (ambos recorridos; valor ida y vuelta). Este valor se expresará en moneda nacional y deberá incluir traslados, combustible, alimentación, peajes y cualquier otro costo, con excepción de los impuestos, que incida en el mismo. El valor neto ofertado permanecerá fijo durante la toda vigencia del contrato.

Si bien la oferta económica ingresada a través del Sistema de Información será la única estimada como válida en el proceso de licitación, el Oferente deberá cumplir con lo exigido en la letra c) del artículo 10º y presentar su oferta económica de acuerdo al formato contenido en el Anexo N°4 de estas Bases.

Artículo 20°: Condiciones de Pago.-

El Proveedor sólo podrá facturar los servicios efectivamente entregados y recepcionados conforme por la unidad técnica.

Para los efectos del pago el Proveedor presentará en la Unidad de Adquisiciones y Licitaciones, en el horario comprendido entre las 9:00 a 14:00 horas y de 15:00 a 16:30 horas, de lunes a viernes, la siguiente documentación:

- a) La factura correspondiente al monto a pagar, la cual deberá indicar, además de las menciones tributarias, el número de la correspondiente orden de compra y, si corresponde, los datos de lote, partida y fecha de vencimiento.
- b) Documento "Recepción de Servicio" emitido por la Directora de Educación Municipal.
- c) Certificado que acredite estar al día en el pago de las remuneraciones y cotizaciones previsionales con sus trabajadores o declaración jurada notarial en la que indique no tener trabajadores a su cargo.

El pago se efectuará en el plazo de 30 días corridos contados desde la entrega de la documentación señalada.





III.- BASES TÉCNICAS

8.- Descripción de los Servicios.

Artículo 21°: Especificaciones Técnicas de los servicios

SERVICIO : “SERVICIO DE TRANSPORTE ESCOLAR, ESCUELA AURELIO DURAN, Recorrido A: Paradero La Laguna, Tierras Blancas, Media Luna y Alrededores a Escuela Aurelio Duran Asentamiento (Ida y Vuelta); Recorrido B: Desde Iglesia Catapilco, por ruta interior (E-452) a Escuela Aurelio Duran Asentamiento (Ida y Vuelta)”.

MANDANTE : I. MUNICIPALIDAD DE ZAPALLAR.

UNIDAD TECNICA : DEPARTAMENTO DE EDUCACION

1.- DESCRIPCIÓN GENERAL:

El Servicio considera el traslado de los alumnos desde y hacia Escuela de Asentamiento, entre el día 01 de Abril del 2015 al 30 de Abril del 2015, conforme los requerimientos de la Unidad Técnica. Cabe hacer presente que el servicio comprende dos recorridos –definidos como A y B-, respecto de los cuales el oferente deberá contar con dos vehículos distintos, conforme las características detalladas a continuación.

2.- ANTECEDENTES TECNICOS DEL TRASLADO:

2.1. Antecedentes Generales.

El proponente deberá ofertar un servicio de transporte escolar que cumpla estrictamente, con lo establecido en el “Reglamento del Transporte Remunerado de Escolares”, con la Norma NCh 1927, Ley del Tránsito 18.290 y otros cuerpos legales aplicables para el servicio.

En caso de desperfecto o anomalía en el vehículo ofrecido para el servicio, éste debe ser reemplazado por un vehículo de las mismas características y garantías, sin afectar los horarios de desplazamientos planificados ni la calidad del servicio, a fin de asegurar la normalidad del transporte requerido.

Se cancelará el transporte sólo cuando el servicio sea efectivamente realizado.





República de Chile
I. Municipalidad de Zapallar
Secretaría Municipal

Para el proceso de pago deberá indicarse la fecha de cada uno de los recorridos efectuados en el mes.

El servicio debe estar a disposición los días y horarios que las direcciones de los establecimientos indiquen, intermediados los requerimientos por la Unidad Técnica (DAEM). Ante cualquier eventualidad que pueda producirse por cambios de horario o jornada, se comunicará con 24 horas de anticipación. No así, en caso de mal tiempo u otra índole, donde habrá una comunicación directa vía telefónica.

En caso de que Carabineros de Chile, curse un parte por faltas a las leyes del tránsito, en ningún caso será imputable a los costos mensuales del servicio. A su vez, si una eventual infracción inhabilita al conductor de ejercer como tal, el contratista deberá procurar su reemplazo inmediato, sin interrumpir el servicio.

Las estimaciones de kilometraje de los recorridos indicados en los puntos que más adelante se indican son valores referenciales y aproximados, por lo que los oferentes no deben basarse únicamente en estos datos para realizar su propuesta.

2.2. Del transporte de alumnos

El transporte deberá estar en la salida del colegio al menos 15 minutos antes de la salida de clases.

El transporte no podrá iniciar su recorrido de regreso, si no han subido al vehículo todos los alumnos considerados para el servicio. La partida y regreso del vehículo deberá realizarse cuando la persona responsable del despacho del bus indique que se cumplen las condiciones para comenzar viaje.

Si durante el transporte de los alumnos, existiera un evento fortuito, tal como accidente, problema mecánico, riña entre estudiantes, atraso en el servicio, u otro, el conductor deberá avisar oportunamente al establecimiento y/o a DAEM.

2.3. Conductores

Los conductores de los vehículos de transporte escolar, deberán mantener permanentemente un buen trato con los estudiantes. Además deberán portar en todo momento, en un lugar visible del vehículo, una ficha identificadora con sus datos personales.

El conductor es el responsable de velar por la seguridad tanto física como psicológica de los estudiantes, desde su recepción en el vehículo hasta su entrega en el establecimiento





República de Chile
I. Municipalidad de Zapallar
Secretaría Municipal

educacional o en su casa o domicilio, según sea su destino.

En los vehículos en que se transporten niños de niveles educacionales pre básicos y básicos, además del conductor, deberá estar presente en todo el recorrido un acompañante adulto, que asumirá las obligaciones anteriores, con especial énfasis en el cuidado de los menores en la salida, llegada y durante el desplazamiento del vehículo, en los recorridos de su casa o domicilio hasta ingresar al establecimiento educacional, y viceversa.

3.- RECORRIDO, HORARIO Y CANTIDAD DE ESTUDIANTES

El recorrido tiene que estructurarse de tal forma que los estudiantes lleguen a sus clases a tiempo, según lo que indique la Unidad Técnica. Estos podrán ser modificados una vez comenzado el contrato previo acuerdo de las partes.

No se podrá alterar el recorrido preestablecido por causa alguna, ni utilizar rutas o accesos que impliquen inseguridad o dificultad de maniobrabilidad del vehículo o que infrinjan las leyes del tránsito.

3.1. Escuela Aurelio Duran:

El horario de clases de la Escuela Aurelio Durán será el que a continuación se detalla a menos que se realicen cambios temporales o definitivos los que serán informados por la UT:

Día de la Semana	Horario de Entrada	Horario de Salida
Lunes	08:30 horas	16:00 horas
Martes	08:30 horas	16:00 horas
Miércoles	08:30 horas	16:00 horas
Jueves	08:30 horas	16:00 horas
Viernes	08:30 horas	14:00 horas

La Escuela Aurelio Durán requerirá para el traslado de sus alumnos un circuito el que se detalla a continuación:

Recorrido A: Paradero La Laguna - Tierras Blancas – Media Luna y alrededores – Camino a la Laguna, (Ida y regreso)

Se requiere furgón o bus con capacidad **12 estudiantes – con auxiliar**





República de Chile
I. Municipalidad de Zapallar
Secretaría Municipal

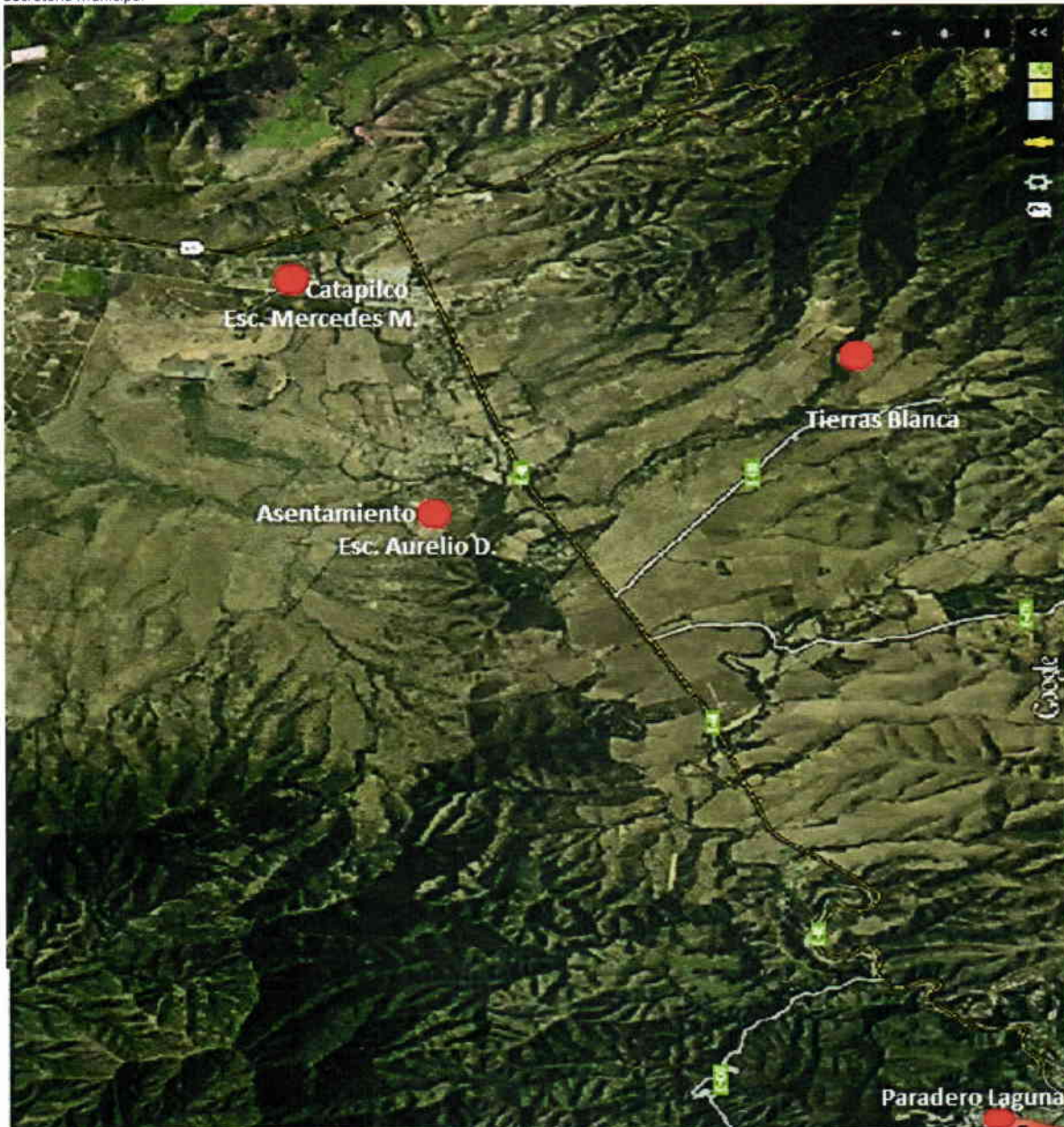

Plano del sector indicando el recorrido, kilometraje aproximado  35 km.

Recorrido B: Desde Iglesia Catapilco a Escuela Aurelio Durán en Asentamiento, por ruta interior (E-452) (Ida y regreso)

Se requiere furgón o bus con capacidad 28 estudiantes – con auxiliar





República de Chile
I. Municipalidad de Zapallar
Secretaría Municipal

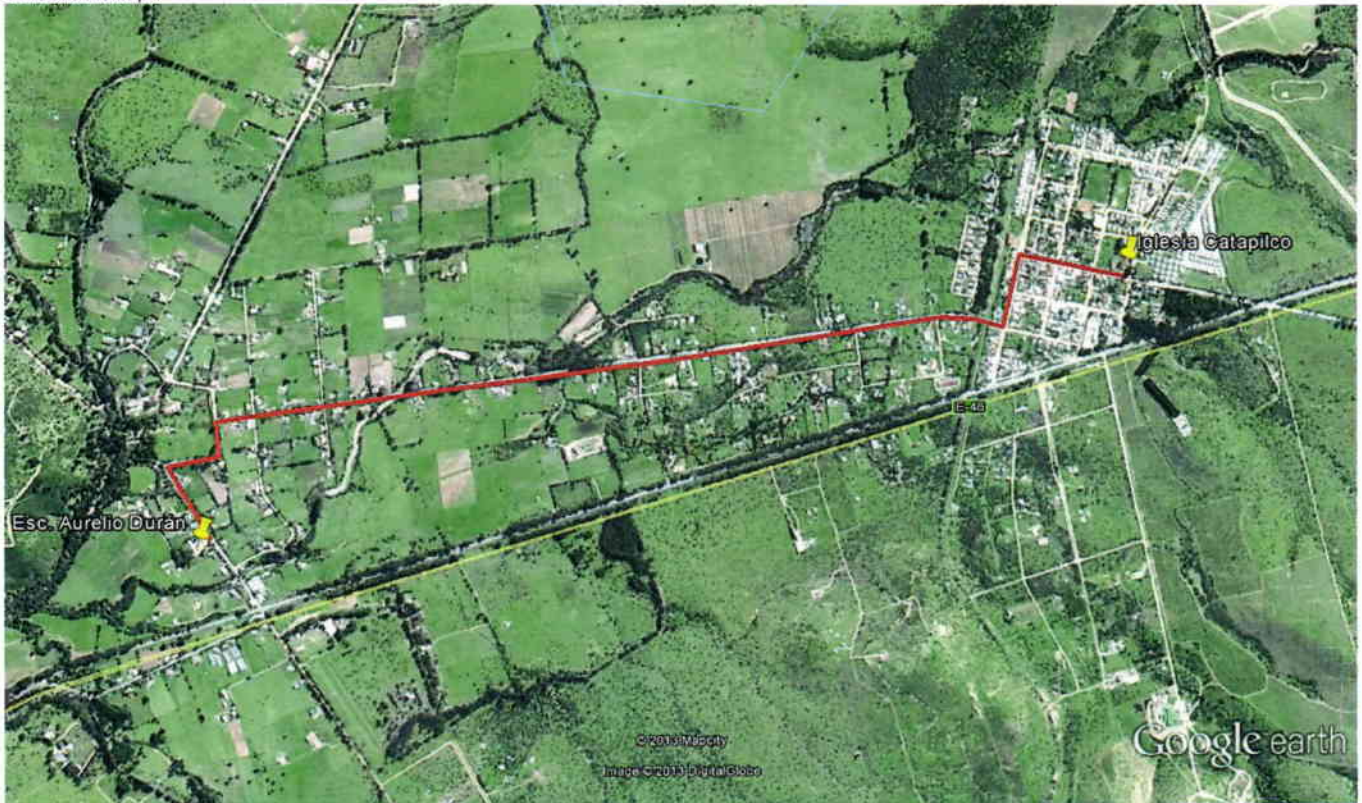

Plano del sector indicando el recorrido, kilometraje aproximado  7 km.

4.- ESPECIFICACIONES TÉCNICAS Y DOCUMENTACIÓN ESENCIALES DEL SERVICIO

El oferente deberá presentar la siguiente documentación de acuerdo a lo solicitado en el Anexo N°3, la no presentación de uno de cualquiera de los documentos aquí indicados implica que la oferta será evaluada con nota ("0") en el criterio "cumplimiento de las especificaciones técnicas":

4.1. Antecedentes de los Vehículos:

- a) Padrón del Vehículo
- b) Permisos de Circulación al día
- c) Seguro obligatorio de accidentes personales causados por circulación de vehículos motorizados, establecidos en la ley vigente. (Ley 16.426 modificada por Ley 18.490), al día.
- d) Revisión Técnica de Vehículo de Transporte Escolar y Gases, al día.
- e) Cartola "Número de Registro Nacional de Servicios de Transporte Remunerados de Escolares", emitido por el Seremi de Transportes.

4.2 Antecedentes de los Choferes:

- a) Licencia de Conducir Clase A3 o superior vigente.





República de Chile
I. Municipalidad de Zapallar
Secretaría Municipal

5.- ESPECIFICACIONES TÉCNICAS Y DOCUMENTACIÓN EVALUABLE DEL SERVICIO:

El oferente deberá presentar la siguiente documentación de acuerdo a lo solicitado en el Anexo N°3, la cual será **evaluada** de conformidad al artículo 13° de las Bases.

5.1. Antecedentes de los Vehículos:

- a) Padrón del Vehículo el cual acredite que el vehículo respectivo tiene una antigüedad del año 1999 o posterior.
- b) Fotografías (conforme a Anexo N°3).

5.2. Antecedentes de los Choferes:

- a) Certificado de Hoja de Vida del Conductor, sin anotaciones los últimos dos años.
- b) Certificado de antecedentes penales (sin antecedentes) de él o los conductores con una antigüedad no superior a las 30 días a contar de la fecha de apertura de las propuestas.

6.- OTRAS CONSIDERACIONES

Para el pago de los servicios antes identificados se cancelarán el número de los traslados realizados desde el día 1 al 30 de Abril del 2015, multiplicados por el valor unitario del servicio.

El postulante deberá presentar la documentación al día de los choferes con que prestará el servicio, la certificación correspondiente del ministerio de transportes y, deberá mantener en la U.T. copia de la documentación de cada chofer asociado a su correspondiente vehículo, considerando en cada caso el certificado de antecedentes del conductor y auxiliar.

CONDICIONES DE LA OFERTA

El Oferente deberá cotizar el servicio, incluyendo todos los costos asociados, materiales, promociones especiales, embalaje, seguros, impuestos, instalación, etc.) Hasta su recepción conforme otorgado por la Unidad Técnica de la MUNICIPALIDAD, definida en el artículo 24° de las presentes Bases.

9- Procedimiento de solicitud, entrega y recepción de los Servicios.

Artículo 22°:

a) Procedimiento de solicitud:

El MUNICIPIO, a través de la Unidad de Adquisiciones cursará al Proveedor las solicitudes





República de Chile
I. Municipalidad de Zapallar
Secretaría Municipal

de provisión de los servicios en las cantidades indicadas en el artículo 21° de las presentes bases, mediante la emisión de una Orden de Compra a través del portal www.mercadopublico.cl. Conforme a los precios adjudicados en la presente licitación.

b) Lugar y plazo de ejecución de los servicios:

El Proveedor deberá ejecutar los servicios requeridos, en la forma, cantidad, calidad y plazo convenido y aceptado en las bases y oferta respectiva, adjuntando la correspondiente orden de compra completa.

El Proveedor deberá emitir por cada entrega del servicio una guía de despacho a nombre del MUNICIPIO, y en ella se dejará constancia de la recepción de los servicios. La guía de despacho deberá contener, además de las menciones tributarias, el número y fecha de la orden de compra.

c) Condiciones de entrega y recepción de los servicios:

El MUNICIPIO se reserva el derecho de rechazar total o parcialmente aquellos servicios que no cumplan con las especificaciones técnicas convenidas, que presentan defectos de fabricación, instalación o deterioros, caso en el cual el o los servicios rechazados se considerarán no entregados. En tales caso el Proveedor deberá ejecutar nuevamente los servicios rechazados en un plazo no superior a dos días hábiles asumiendo además, los costos inherentes al retiro, traslado y reposición de material.

Al momento de ejecutar el servicio, el Proveedor deberá entregar un documento que contenga la información sobre los servicios que, habiéndole sido requeridos por el MUNICIPIO conforme a la respectiva Orden de Compra, no entregará dentro del plazo convenido (faltantes).

Por su parte corresponderá al Jefe de la Unidad Técnica correspondiente efectuar la recepción de los servicios licitados y entregar el Documento "Recepción de Servicios".

En caso de rechazo se estará a lo previsto en el artículo 23º.

10.- Procedimiento de cambio de los servicios.

Artículo 23°:

La MUNICIPALIDAD se reserva el derecho de rechazar total o parcialmente la entrega de los productos al momento de su entrega en la Unida de Adquisiciones y Licitaciones, si éstos no cumplen con los requerimientos técnicos exigidos en estas Bases, caso en el cual el o los productos rechazados se considerarán no entregados

En tales casos la nueva entrega de los productos rechazados se efectuará conforme al siguiente procedimiento:





República de Chile
I. Municipalidad de Zapallar
Secretaría Municipal

1. EL Jefe de la Unidad Técnica o quien lo reemplace, enviará un correo electrónico al Proveedor, indicando él o los productos que han sido rechazados, sus cantidades y el motivo del rechazo.
2. El Proveedor tendrá 2 días hábiles contado desde el envío del correo electrónico para entregarlos nuevamente, asumiendo además, los costos inherentes al retiro, traslado y reposición de material.
3. El retiro del material que se haya empleado, así como la entrega de los nuevos productos, se efectuará en el departamento de mantención operaciones tránsito e inspección en el horario indicado en la letra b) del artículo 22º de estas Bases.
4. Si el Proveedor no entrega los nuevos productos dentro del plazo señalado en el N°2 precedente, el Jefe de la Unidad Técnica emitirá un informe que indicará el incumplimiento del proveedor y el monto total del cambio no realizado, el que será descontado de la factura pendiente para pago, solicitando la nota de crédito respectiva.

11.- Unidad Técnica.

Artículo 24°:

La Unidad Técnica del MUNICIPIO será el Departamento de Administración de la Educación Municipal.-





República de Chile
I. Municipalidad de Zapallar
Secretaría Municipal

IV.- ANEXOS

ANEXO N°1-A FORMATO DE IDENTIFICACIÓN DEL OFERENTE PERSONA NATURAL

DATOS DE LA PERSONA NATURAL	
Nombre Completo	
Cédula Nacional de Identidad	
Nacionalidad	
Profesión	
Domicilio	Calle : N° Comuna: Ciudad: Región :
Fono	Fax
Correo electrónico	
N° Boleta de Garantía de Seriedad Oferta y Banco emisor	

DATOS ENCARGADO DEL PROYECTO	
Nombre completo	
Cédula de identidad	
Cargo	
Fono	Fax
Correo Electrónico	

Indicación de incorporación en Chileproveedores de todos los requisitos para ofertar, según lo señalado en la letra a) del artículo 10º de las Bases:

Firma de la persona natural proponente

Fecha: _____





ANEXO N°1-B										
FORMATO DE IDENTIFICACIÓN DEL OFERENTE PERSONA JURÍDICA										
DATOS DE LA PERSONA JURIDICA										
Tipo de persona jurídica										
Razón social										
Giro										
Rut										
Domicilio	<table style="width: 100%; border: none;"> <tr> <td style="width: 33%;">Calle :</td> <td style="width: 33%;">N°</td> <td style="width: 34%;"></td> </tr> <tr> <td>Comuna:</td> <td>Ciudad:</td> <td></td> </tr> <tr> <td>Región :</td> <td></td> <td></td> </tr> </table>	Calle :	N°		Comuna:	Ciudad:		Región :		
Calle :	N°									
Comuna:	Ciudad:									
Región :										
Fono	Fax									
Correo electrónico										
N° Boleta de Garantía de Seriedad Oferta y Banco emisor										
DATOS DEL REPRESENTANTE LEGAL										
Nombre completo										
Cédula de Identidad										
Nacionalidad										
Cargo										
Domicilio										
Fono	Fax									
Correo Electrónico										
Notaría y fecha de escritura pública de personería										
<small>(NOTA : Si son dos o más los representantes legales se deberá indicar los datos de cada uno de ellos conforme a lo señalado en el cuadro precedente)</small>										
DATOS ENCARGADO DEL PROYECTO										
Nombre completo										
Cédula de identidad										
Cargo										
Fono	Fax									
Correo Electrónico										
Indicación de incorporación en Chileproveedores de todos los requisitos para ofertar, según lo señalado en la letra a) del artículo 10º de las Bases:										

.....
(nombre y rut del proponente/representante legal)

(**NOTA : Si son dos o más los representantes legales todos ellos deberán firmar)

Fecha: _____





ANEXO Nº2-A DECLARACION JURADA SIMPLE PERSONA NATURAL

En [ciudad/ país], a [fecha], [nombre del proponente], declara bajo juramento que:

a) Al momento de presentación de la propuesta no ha sido condenado por prácticas antisindicales o infracción a los derechos fundamentales del trabajador dentro de los dos años anteriores.

b) A su respecto no se aplica ninguna de las prohibiciones descritas en el artículo 4 de la Ley 19.886, esto es:

1. Que no es funcionario directivo de la de la MUNICIPALIDAD.
2. Que no es cónyuge, hijo, adoptado ni pariente hasta el tercer grado de consanguinidad ni segundo de afinidad de algún funcionario directivo de la MUNICIPALIDAD;
3. No tiene la calidad de gerente, administrador, representante o director de cualquiera de las sociedades referidas en las letras anteriores (sólo para personas jurídicas).
4. Que está en conocimiento que en caso de serme adjudicada la licitación, y existir saldos insolutos de remuneraciones o cotizaciones de seguridad social con los actuales trabajadores o trabajadores contratados en los dos últimos años, los pagos servicio del contrato licitado deberán ser destinados primeramente a liquidar dichas deudas.

Asimismo, declara bajo juramento que a su respecto no se aplica ninguna la prohibición descrita en el artículo 10 de la Ley 20.393, esto es prohibición de celebrar actos y contratos con organismos del Estado.

.....
(nombre y rut del proponente)

Fecha: _____





ANEXO N°2-B DECLARACION JURADA SIMPLE PERSONA JURÍDICA

En [ciudad/ país], a [fecha] [nombre del proponente o representante(s) legal(es) según corresponda], representante (s) legal (es) de (nombre de la persona jurídica proponente, si corresponde) declara bajo juramento que a su respecto no se aplica ninguna de las prohibiciones descritas en el artículo 4 de la Ley 19.886, esto es:

- a) Que no es funcionario directivo de la de la MUNICIPALIDAD.
- b) Que no es cónyuge, hijo, adoptado ni pariente hasta el tercer grado de consanguinidad ni segundo de afinidad de algún funcionario directivo de la MUNICIPALIDAD.
- c) Que la Sociedad que represento no es una sociedad de personas en la que las personas indicadas en las letras a) y b) precedente formen parte (sólo para personas jurídicas);
- d) Que la Sociedad que representa no es una sociedad en comandita por acciones ni una sociedad anónima cerrada, en la que las personas indicadas en las letras a) y b) sean accionistas (sólo para personas jurídicas);
- e) Que la Sociedad que representa no es una sociedad anónima abierta en la que las personas indicadas en las letras a) y b) anteriores, sean dueños de acciones que representen el 10% o más del capital (sólo para personas jurídicas);
- f) No tiene la calidad de gerente, administrador, representante o director de cualquiera de las sociedades referidas en las letras anteriores (sólo para personas jurídicas).
- g) Que el proponente/sociedad o persona jurídica que representa no ha sido condenado(a) por prácticas antisindicales o infracción a los derechos del trabajador, en los últimos dos años.
- h) Que está en conocimiento que en caso de serme adjudicada la licitación, y existir saldos insolutos de remuneraciones o cotizaciones de seguridad social con los actuales trabajadores o trabajadores contratados en los dos últimos años, los pagos servicio del contrato licitado deberán ser destinados primeramente a liquidar dichas deudas.

.....
(nombre y rut del proponente/representante legal)

(**NOTA : Si son dos o más los representantes legales todos ellos deberán firmar)

Fecha: _____





ANEXO N°3 OFERTA TECNICA

1. Razón Social Empresa: _____
2. Descripción técnica del servicio licitado, en la cual se incluyan, a lo menos, las características técnicas del servicio ofertado.

ESPECIFICACIONES TÉCNICAS Y DOCUMENTACIÓN ESENCIALES DEL SERVICIO.- El oferente deberá presentar la siguiente documentación de acuerdo a lo solicitado en el Anexo N°3, la no presentación de uno de cualquiera de los documentos aquí indicados implica que la oferta será evaluada con nota ("0") en el criterio "cumplimiento de las especificaciones técnicas".

ESPECIFICACIÓN O DOCUMENTO ESENCIAL	ACREDITA CON	SI / NO
Padrón del Vehículo	Fotocopia de Padrón	
Permisos de Circulación al día	Fotocopia del Permiso de circulación	
Seguro obligatorio de accidentes personales causados por circulación de vehículos motorizados, establecidos en la ley vigente. (Ley 16.426 modificada por Ley 18.490), al día. Revisión Técnica de Vehículo de Transporte Escolar y Gases, al día.	Copia Seguro Obligatorio	
Cartola "Número de Registro Nacional de Servicios de Transporte Remunerados de Escolares", emitido por el Seremi de Transportes	Cartola respectiva	
Licencia de Conducir Clase A3 o superior vigente	Fotocopia ambos lados de Licencia de conducir de él o los choferes	
Revisión Técnica de Vehículo de Transporte Escolar y Gases, al día	Revisión Técnica	

ESPECIFICACIONES TÉCNICAS Y DOCUMENTACIÓN EVALUABLE DEL SERVICIO.- El oferente deberá presentar la siguiente documentación de acuerdo a lo solicitado en el Anexo N°3, la cual será **evaluada** de conformidad al artículo 13° de las Bases.





República de Chile
I. Municipalidad de Zapallar
Secretaría Municipal

ESPECIFICACIÓN O DOCUMENTO EVALUABLE	ACREDITA CON	SI / NO
Padrón del Vehículo que el vehículo respectivo es del año 1999 o posterior	Fotocopia de Padrón	
Fotografías de los vehículos, interior y exterior, que acrediten perfecto estado y comodidad	Fotografías	
Certificado de Hoja de Vida del Conductor, sin anotaciones los último dos años	Certificado emitido por el Registro Civil	
Certificado de antecedentes penales (sin antecedentes) de él o los conductores con una antigüedad no superior a las 30 días a contar de la fecha de apertura de las propuestas	Certificado de antecedentes emitido por el Registro Civil	

3. Acreditación de Experiencia: El proveedor debe llenar la información de toda la fila respectiva y adjuntar el respectivo certificado, de lo contrario el certificado se considerará como no presentado para efectos de la evaluación correspondiente.

Empresa (Cliente)	Nombre, dirección, fono y/o mail de referencia	Descripción del Servicio	Valor (indicando detalle, IVA, otros.)





República de Chile
I. Municipalidad de Zapallar
Secretaría Municipal

.....

(Nombre y Rut del proponente/representante legal)

(**NOTA: Si son dos o más los representantes legales todos ellos deberán firmar)

Fecha: _____





República de Chile
I. Municipalidad de Zapallar
Secretaría Municipal

ANEXO Nº4
OFERTA ECONOMICA

N°	OBRA	VALOR DIARIO EXENTO
1	Recorrido Escuela de Asentamiento: Recorrido A: Paradero La Laguna, Tierras Blancas, Media Luna y Alrededores a Escuela Aurelio Duran Asentamiento (Ida y Vuelta); Recorrido B: Desde Iglesia Catapilco, por ruta interior (E-452) a Escuela Aurelio Duran Asentamiento (Ida y Vuelta).	\$

.....
(Nombre y Rut del proponente/representante legal)

(**NOTA: Si son dos o más los representantes legales todos ellos deberán firmar)

Fecha: _____





ANEXO Nº5
MEJORES CONDICIONES Y REMUNERACIONES OTORGADAS POR
EL OFERENTE

Sólo serán evaluados aquellos certificados indicados en el presente recuadro y que se acompañen a la oferta del proponente en el portal. El puntaje de este criterio de evaluación se obtendrá de conformidad a la siguiente tabla

En la tercera columna el proponente indicará si presenta o no presenta la certificación solicitada

Mejores Condiciones Laborales y de Remuneraciones	Puntaje	Adjunta SI/NO
Cuenta con certificado de Adhesión a Mutualidad	1	
Cuenta con certificado de afiliación a Caja de Compensación	1	
Acredita sueldos mayores al ingreso mínimo mensual para sus trabajadores	1	
Acredita otorgar otras asignaciones de mayor valor, tales como las gratificaciones legales, bonos de productividad, entre otros;	1	
Acredita contratación indefinida de sus trabajadores	1	

.....
(Nombre y Rut del proponente/representante legal)

(**NOTA: Si son dos o más los representantes legales todos ellos deberán firmar)

Fecha: _____





República de Chile
I. Municipalidad de Zapallar
Secretaría Municipal

2º LLÁMESE a licitación pública para la ejecución del servicio de que se trata conforme a las condiciones y estipulaciones de las bases que en este acto se aprueban mediante su publicación en el Sistema de Información de Compras y Contrataciones de la Administración a cargo de la Dirección de Compras y Contratación Pública.

ANÓTESE, PUBLÍQUESE Y ARCHÍVESE



G. ANTONIO MOLINA DAINE
SECRETARIO MUNICIPAL



NICOLAS COX URREJOLA
ALCALDE

DISTRIBUCIÓN

1. Unidad de Adquisiciones y Licitaciones
2. Oficina de Transparencia
3. **ARCHIVO:** Secretaría Municipal

CTL/JUR/ADD/cbe